

บทที่ 2 สภาพทั่วไปและข้อมูลพื้นฐานของเทศบาลตำบลบ้านโพธิ์ อำเภอเมืองนครราชสีมาจังหวัดนครราชสีมา

แผนที่เทศบาลตำบลบ้านโพธิ์ อำเภอเมืองนครราชสีมา จังหวัดนครราชสีมา

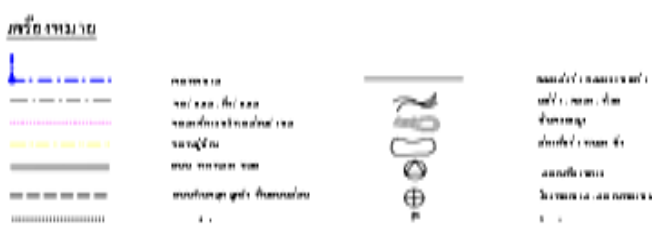
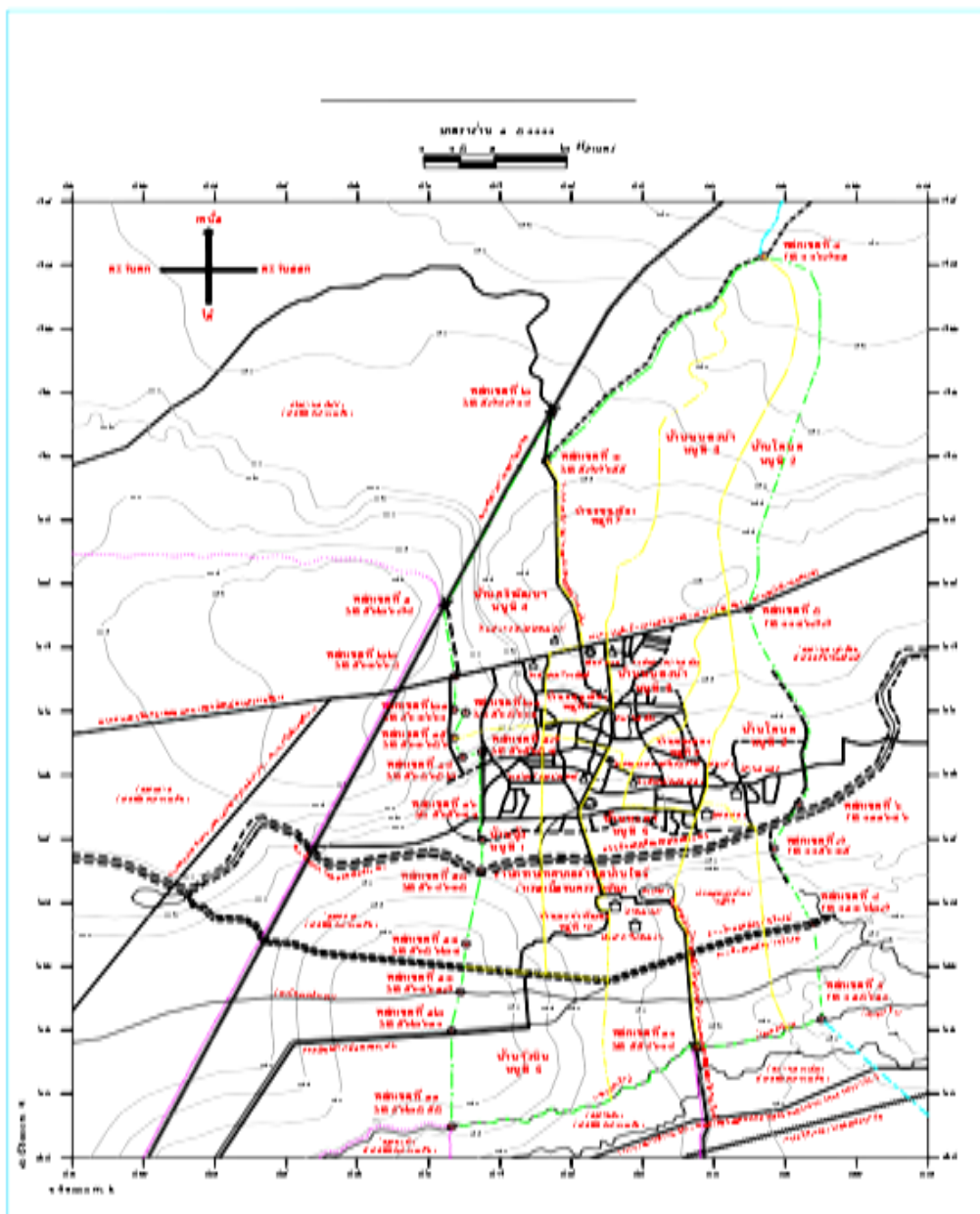

ด้านกายภาพ

1. ที่ตั้งของหมู่บ้านหรือชุมชนหรือตำบล

ที่ตั้ง ตำบลบ้านโพธิ์เป็นตำบลหนึ่งในอำเภอเมืองนครราชสีมา จังหวัดนครราชสีมา ตั้งมาประมาณ 250 ปีเศษ ในอดีตเป็นตำบลหน้าด่านก่อนเข้าสู่เมืองโคราช สมัยนั้นจะมีการค้าต่างเมือง มีสินค้าต่างๆข้ามห้วยบริบูรณ์ ตรงทำน้ำ ทำตลาด (บ้านวังหิน) และนอกจากนั้นยังมีโบราณสถานที่ดึงดูดใจนักท่องเที่ยวเข้ามาชมประจำคือ ปราสาทหินพนมวัน และเนินอรัมิม และแหล่งท่องเที่ยวทางธรรมชาติอุทยานแห่งชาติตาดาล ตั้งอยู่บ้านมะค่า หมู่ที่ 6

สำนักงานเทศบาลตำบลบ้านโพธิ์ (ปัจจุบันเป็นเทศบาลขนาดกลาง ณ วันที่ 13 กรกฎาคม พ.ศ. 2555) ตั้งอยู่เลขที่ 432 หมู่ 6 ตำบลบ้านโพธิ์ อำเภอเมืองนครราชสีมา จังหวัดนครราชสีมา โทรศัพท์ 044 - 415109โทรสาร 044 - 415110

พื้นที่ปัจจุบันตำบลบ้านโพธิ์มีพื้นที่ทั้งหมด 44.36 ตารางกิโลเมตร หรือ 27,725 ไร่ อยู่ทางทิศตะวันออกเฉียงของอำเภอเมืองนครราชสีมา มีหมู่บ้านทั้งหมด 10 หมู่บ้าน 21 ชุมชน ตำบลบ้านโพธิ์ เป็นตำบล 1 ใน 24 ตำบลของอำเภอเมืองนครราชสีมา อยู่ทางทิศตะวันออกเฉียงของอำเภอเมืองนครราชสีมา ห่างจากตัวอำเภอโดยทางรถยนต์เป็นระยะทาง17 กิโลเมตร

อาณาเขต ตำบลบ้านโพธิ์เป็น 1 ใน 24 ตำบลในเขตอำเภอเมืองนครราชสีมา จังหวัดนครราชสีมา มีอาณาเขตพื้นที่อยู่ติดกันท้องถิ่นใกล้เคียง 4 ส่วน ดังนี้

- ทิศเหนือ ติดกับตำบลหนองไข่น้ำ อำเภอเมืองนครราชสีมา จังหวัดนครราชสีมา
- ทิศใต้ ติดกับตำบลหนองระเวียง ,ตำบลพะเนา,ตำบลมะเร็งอำเภอเมืองนครราชสีมา จังหวัดนครราชสีมา
- ทิศตะวันออก ติดกับตำบลหนองสูง อำเภอเฉลิมพระเกียรติ จังหวัดนครราชสีมา
- ทิศตะวันตก ติดกับตำบลตลาด อำเภอเมืองนครราชสีมา จังหวัดนครราชสีมา

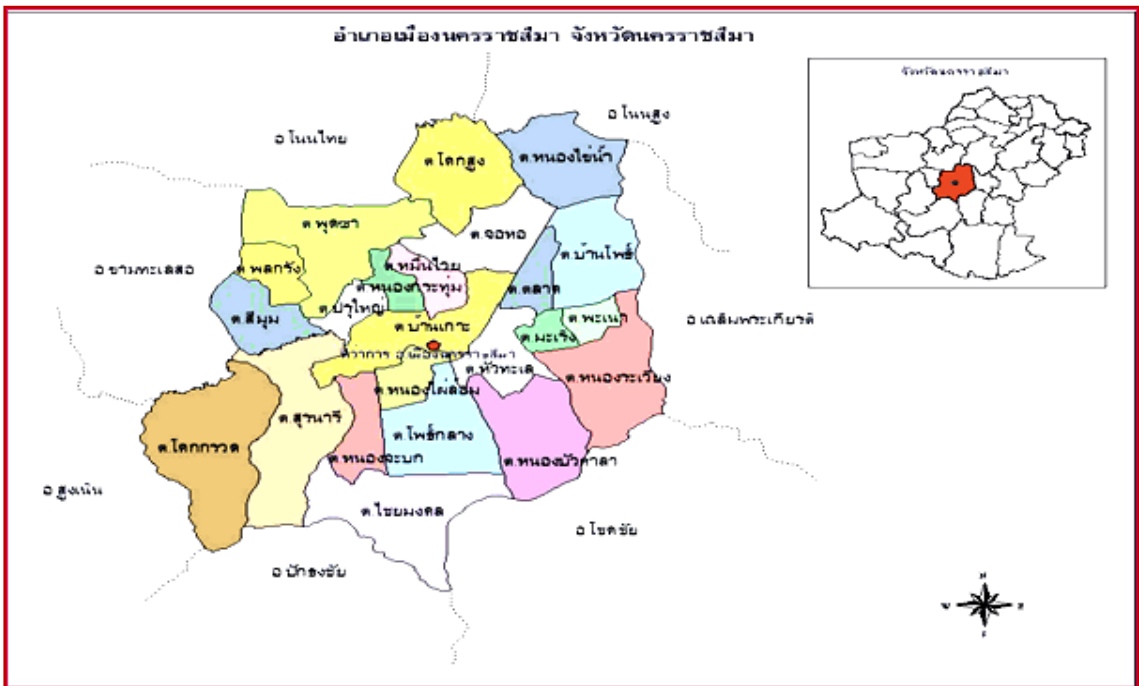

2. ลักษณะภูมิประเทศ

ภูมิประเทศของเทศบาลมีลักษณะ เป็นที่ราบลุ่ม ตั้งอยู่ทางภาคตะวันออกเฉียงเหนือ เป็นพื้นที่สำหรับที่อยู่อาศัยประมาณ 35% พื้นที่สำหรับการเกษตร 60% พื้นที่ส่วนอื่น 5%

3. ลักษณะภูมิอากาศ

ลักษณะอากาศมีลักษณะร้อนชื้น อากาศเปลี่ยนแปลงไปตามฤดู ซึ่งมี 3 ฤดู ดังนี้

ฤดูร้อน เริ่มตั้งแต่กลางเดือนกุมภาพันธ์ไปจนถึงกลางเดือนพฤษภาคมอากาศร้อนและแห้งแล้ง แต่บางครั้งอาจมีอากาศเย็น บางครั้งเกิดพายุฝนฟ้าคะนองและลมกระโชกแรงหรืออาจมีลูกเห็บตก ก่อให้เกิดความเสียหายแก่ประชาชนทุกปี เรียกว่า “พายุฤดูร้อน” อากาศร้อนจะมีอุณหภูมิระหว่าง 35 – 39.9 องศาเซลเซียสร้อนจัดมีอุณหภูมิประมาณ 40 องศาเซลเซียสขึ้นไป

ฤดูฝน เริ่มตั้งแต่กลางเดือนพฤษภาคมฝนตกมากในช่วงเดือนพฤษภาคม-ตุลาคม แต่อาจเกิด “ฝนทิ้งช่วง” ซึ่งอาจนานประมาณ 1 -2 สัปดาห์หรือบางปีอาจเกิดขึ้นรุนแรงและมีฝนน้อยนานนับเดือน

ฤดูหนาว เริ่มตั้งแต่กลางเดือนตุลาคมถึงกลางเดือนกุมภาพันธ์ ในช่วงกลางเดือนตุลาคมนานราว 1-2 สัปดาห์ เป็นช่วงเปลี่ยนฤดูจากฤดูฝนเป็นฤดูหนาว อากาศแปรปรวนไม่แน่นอน อาจเริ่มมีอากาศเย็นหรืออาจยังมีฝนฟ้าคะนอง อากาศหนาวอุณหภูมิต่ำสุด ประมาณ 15 องศาเซลเซียส

ด้านการเมือง/การปกครอง

1. เขตการปกครอง

ตำบลบ้านโพธิ์แบ่งเขตการปกครองออกเป็น 10 หมู่บ้าน 21 ชุมชน

หมู่บ้าน มีจำนวน 10 หมู่บ้าน ประกอบด้วย

| หมู่ที่ | หมู่บ้าน | รายชื่อผู้นำท้องที่ | ตำแหน่ง |
|---------|-----------------|------------------------|-------------|
| 1 | บ้านยั้ง | นายมนัส ไชโพธิ์ | ผู้ใหญ่บ้าน |
| 2 | บ้านโตนด | นายไพรวิน อินไกร | ผู้ใหญ่บ้าน |
| 3 | บ้านบูรณพาณิชย์ | นายปราจิตร ของโพธิ์ | ผู้ใหญ่บ้าน |
| 4 | บ้านศรีพัฒนา | นายเฉลิมพล เรืองสนาม | ผู้ใหญ่บ้าน |
| 5 | บ้านวังหิน | นายสมชาย ปานปรีชา | ผู้ใหญ่บ้าน |
| 6 | บ้านมะค่า | นายชัยรัตน์ไชย ใบโพธิ์ | ผู้ใหญ่บ้าน |
| 7 | บ้านแสนเมือง | นายรุ่งเพชร ชิงโพธิ์ | กำนัน |
| 8 | บ้านหนองบัว | นายสำเร็จ ชวนโพธิ์ | ผู้ใหญ่บ้าน |
| 9 | บ้านลองตอง | นายมนตรี คงเพชร | ผู้ใหญ่บ้าน |
| 10 | บ้านมะค่าพัฒนา | นายสิทธิโชค พรหมจรรย์ | ผู้ใหญ่บ้าน |

ชุมชนจำนวน 21 ชุมชน ดังนี้

| ชุมชนที่ | ชื่อชุมชน | รายชื่อประธานชุมชน |
|----------|-------------------------|------------------------|
| 1 | บ้านยู้งชุมชน 1 | นายพนาไพร ชื่นโพธิ์ |
| 2 | บ้านยู้งชุมชน 2 | นายเสนอชูเกาะ |
| 3 | บ้านโตนดชุมชน 1 | นายโกวิทวิเชียรทวี |
| 4 | บ้านโตนดชุมชน 2 | นางสำราญ เสมอภักดี |
| 5 | บ้านบูรณพาศิษย์ชุมชน1 | นางสุมาลีเพชรพะเนา |
| 6 | บ้านบูรณพาศิษย์ชุมชน2 | นางเล็ก มากบริบูรณ์ |
| 7 | บ้านศรีพัฒนาชุมชน 1 | นางลำพวน เปี่ยมพิมาย |
| 8 | บ้านศรีพัฒนาชุมชน 2 | นายลิขิตพลสิทธิ์ |
| 9 | บ้านวังหินชุมชน 1 | นางสมอน ทรวงโพธิ์ |
| 10 | บ้านวังหินชุมชน 2 | นางนงคันทุชกะจ่างโพธิ์ |
| 11 | บ้านมะค่าชุมชน 1 | นางอรุณ จินสระน้อย |
| 12 | บ้านมะค่าชุมชน 2 | นางสาวนพวงศ์ถมโพธิ์ |
| 13 | บ้านแสนเมืองชุมชน 1 | นางบุญช่วย ของโพธิ์ |
| 14 | บ้านแสนเมืองชุมชน 2 | นางพรทิพย์ ขอเหล็กกลาง |
| 15 | บ้านหนองบัวชุมชนบัวทอง | นางสมบูรณ์ชัยโพธิ์ |
| 16 | บ้านหนองบัวชุมชนบัวชมพู | นางสาวปริศนาธีรเนตร |
| 17 | บ้านหนองบัวชุมชนบัวเงิน | นางยุพิน ผัดโพธิ์ |
| 18 | บ้านลองตองชุมชน 1 | นางจุฑารัตน์ พวงจันทิก |
| 19 | บ้านลองตองชุมชน 2 | นางประจวบ เกียรติโพธิ์ |
| 20 | บ้านมะค่าพัฒนาชุมชน 1 | นางจวง ปลั่งกลาง |
| 21 | บ้านมะค่าพัฒนาชุมชน 2 | นางสาววิตรี ยันพิมาย |

2.การเลือกตั้ง

ประชาชนในเขตเทศบาลตำบลบ้านโพธิ์ส่วนใหญ่ ร่วมกิจกรรมทางการเมืองเสมอมาและประชาชน ยังมีส่วนร่วมในการบริหารงานการช่วยเหลืองานเทศบาล เสนอแนะในกิจกรรมของเทศบาล ในการดำเนินงานต่างๆ เช่น การประชุมประชาคมในการจัดแผนพัฒนาเทศบาลประชุมประชาคมแก้ไขปัญหา ความยากจน ฯลฯ

เขตการเลือกตั้ง

ตามคณะรัฐมนตรีมีมติเมื่อวันที่ 12 มกราคม 2564 ให้มีการเลือกตั้งสมาชิกสภาท้องถิ่นและผู้บริหารท้องถิ่นของเทศบาล และคณะกรรมการการเลือกตั้งได้ประกาศกำหนดให้มีการเลือกตั้งสมาชิกสภาเทศบาลและนายกเทศมนตรีพร้อมกันทั่วประเทศ ในวันที่ 28 มีนาคม 2564

เทศบาลตำบลบ้านโพธิ์ ได้แบ่งเขตการเลือกตั้งนายกเทศมนตรีตำบลบ้านโพธิ์ทั้งเขตเทศบาลเป็น 1 เขตเลือกตั้ง และเขตการเลือกตั้งสมาชิกสภาออกเป็น 2 เขต ดังนี้

| เขตเลือกตั้งที่ 1 ประกอบด้วย | | เขตเลือกตั้งที่ 2 ประกอบด้วย | |
|------------------------------|-----------------------|------------------------------|-------------------------|
| ชุมชนที่ | ชื่อชุมชน | ชุมชนที่ | ชื่อชุมชน |
| 1 | บ้านยั้งชุมชน 1 | 3 | บ้านโตนดชุมชน 1 |
| 2 | บ้านยั้งชุมชน 2 | 4 | บ้านโตนดชุมชน 2 |
| 7 | บ้านศรีพัฒนาชุมชน 1 | 5 | บ้านบูรณะพาณิชย์ชุมชน 1 |
| 8 | บ้านศรีพัฒนาชุมชน 2 | 6 | บ้านบูรณะพาณิชย์ชุมชน 2 |
| 9 | บ้านวังหินชุมชน 1 | 11 | บ้านมะค่าชุมชน 1 |
| 10 | บ้านวังหินชุมชน 2 | 12 | บ้านมะค่าชุมชน 2 |
| 13 | บ้านแสนเมืองชุมชน 1 | 15 | บ้านหนองบัวชุมชนบัวทอง |
| 14 | บ้านแสนเมืองชุมชน 2 | 16 | บ้านหนองบัวชุมชนบัวชมพู |
| 20 | บ้านมะค่าพัฒนาชุมชน 1 | 17 | บ้านหนองบัวชุมชนบัวเงิน |
| 21 | บ้านมะค่าพัฒนาชุมชน 2 | 18 | บ้านลองตองชุมชน 1 |
| | | 19 | บ้านลองตองชุมชน 2 |

ข้อมูลการใช้สิทธิเลือกตั้ง

จำนวนผู้มีสิทธิเลือกตั้ง (ข้อมูลเมื่อเดือนกุมภาพันธ์ พ.ศ. 2564)

- จำนวนผู้มีสิทธิเลือกตั้งนายกเทศมนตรี 7,916 คน
 - จำนวนผู้มีสิทธิเลือกตั้งสมาชิกสภาเทศบาล 7,907 คน

จำนวนผู้มาใช้สิทธิเลือกตั้ง

- จำนวนผู้มาใช้สิทธิเลือกตั้งนายกเทศมนตรี 6,101 คนจากผู้มีสิทธิเลือกตั้งทั้งสิ้น 7,916 คน คิดเป็นร้อยละ 77.07
- จำนวนผู้มาใช้สิทธิเลือกตั้งสมาชิกสภาเทศบาล 6,093 คนจากผู้มีสิทธิเลือกตั้งทั้งสิ้น 7,907 คน คิดเป็นร้อยละ 77.06

รายชื่อคณะผู้บริหารและสมาชิกสภาเทศบาลตำบลบ้านโพธิ์

คณะผู้บริหาร

1. นายชัยศิริ ศิริรุ่งสกุลวงศ์ นายกเทศมนตรีตำบลบ้านโพธิ์
2. นายมานะ ถิ่นโพธิ์ รองนายกเทศมนตรีตำบลบ้านโพธิ์
3. นายภาคภูมิ ศิริรุ่งสกุลวงศ์ รองนายกเทศมนตรีตำบลบ้านโพธิ์
4. นายอัศวพล ปลอดภัย เลขานุการนายกเทศมนตรีตำบลบ้านโพธิ์
5. นายสงัด เส็งี่ยมโพธิ์ ที่ปรึกษานายกเทศมนตรีตำบลบ้านโพธิ์

สมาชิกสภาเทศบาลตำบลบ้านโพธิ์

1. นายจุน จ่างโพธิ์ ประธานสภาเทศบาลตำบลบ้านโพธิ์
2. นายประหยัด เขียวโพธิ์ รองประธานสภาเทศบาลตำบลบ้านโพธิ์

3. นายสมเกียรติ เมืองกลาง สมาชิกสภาเทศบาลตำบลบ้านโพธิ์ เขต 1
4. นางพรทิพย์ ขอเหล็กกลาง สมาชิกสภาเทศบาลตำบลบ้านโพธิ์ เขต 1
5. นางนงคันุช กะจ่างโพธิ์ สมาชิกสภาเทศบาลตำบลบ้านโพธิ์ เขต 1
6. นายสมหมาย สุขประเสริฐ สมาชิกสภาเทศบาลตำบลบ้านโพธิ์ เขต 1
7. นายณฤเดช จันทรโพธิ์ สมาชิกสภาเทศบาลตำบลบ้านโพธิ์ เขต 1
8. นายเอนก เพ็ชรรุ่งเหลือง สมาชิกสภาเทศบาลตำบลบ้านโพธิ์ เขต 2
9. นายสนิท ทางพุดชา สมาชิกสภาเทศบาลตำบลบ้านโพธิ์ เขต 2
10. นายเพลิน จำปาโพธิ์ สมาชิกสภาเทศบาลตำบลบ้านโพธิ์ เขต 2
11. นางนัตติธรา อบกลาง สมาชิกสภาเทศบาลตำบลบ้านโพธิ์ เขต 2
12. นางสมนึก จีบจ้อหอ สมาชิกสภาเทศบาลตำบลบ้านโพธิ์ เขต 2

ประชากร

1. ข้อมูลเกี่ยวกับจำนวนประชากร

จำนวนประชากรตำบลบ้านโพธิ์

(ข้อมูล ณ วันที่ 8 กรกฎาคม 2564)

| หมู่ ที่ | ชื่อบ้าน | 2562 | | | 2563 | | | 2564 | | |
|-------------|-------------|-------|-------|-------|-------|-------|--------|-------|-------|--------|
| | | ชาย | หญิง | รวม | ชาย | หญิง | รวม | ชาย | หญิง | รวม |
| 1 | ยู้ง | 332 | 392 | 724 | 342 | 396 | 738 | 364 | 405 | 769 |
| 2 | โตนด | 492 | 479 | 971 | 487 | 482 | 969 | 488 | 488 | 976 |
| 3 | บูรณพาณิชย์ | 352 | 349 | 701 | 358 | 359 | 717 | 334 | 353 | 687 |
| 4 | ศรีพัฒนา | 574 | 619 | 1,193 | 585 | 633 | 1,218 | 634 | 696 | 1,330 |
| 5 | วังหิน | 244 | 278 | 522 | 253 | 277 | 530 | 254 | 270 | 524 |
| 6 | มะค่า | 388 | 410 | 798 | 385 | 409 | 794 | 392 | 430 | 822 |
| 7 | แสนเมือง | 625 | 676 | 1,301 | 635 | 681 | 1,316 | 658 | 699 | 1,357 |
| 8 | หนองบัว | 800 | 833 | 1,633 | 824 | 857 | 1,681 | 865 | 918 | 1,783 |
| 9 | ลองตอง | 483 | 524 | 1,007 | 482 | 525 | 1,007 | 495 | 555 | 1,050 |
| 10 | มะค่าพัฒนา | 499 | 574 | 1,073 | 495 | 577 | 1,072 | 500 | 585 | 1,085 |
| รวมทั้งสิ้น | | 4,657 | 4,789 | 5,134 | 9,923 | 4,846 | 10,042 | 4,984 | 5,388 | 10,383 |

2. ช่วงอายุและจำนวนประชากรตำบลบ้านโพธิ์ เฉพาะผู้ที่มีสัญชาติไทย

ช่วงอายุและจำนวนประชากร

(ข้อมูล ณ เดือนมิถุนายน 2564)

| ช่วงอายุ | ชาย | หญิง | รวม |
|-------------------|-----|------|-------|
| อายุน้อยกว่า 1 ปี | 47 | 45 | 92 |
| อายุ 1-10 ปี | 575 | 544 | 1,119 |
| อายุ 11-20 ปี | 689 | 639 | 1,328 |
| อายุ 21-30 ปี | 574 | 764 | 1,338 |

| ช่วงอายุ | ชาย | หญิง | รวม |
|--------------------|--------------|--------------|---------------|
| อายุ 31-40 ปี | 738 | 734 | 1,472 |
| อายุ 41-50 ปี | 774 | 876 | 1,650 |
| อายุ 51-60 ปี | 692 | 808 | 1,500 |
| อายุ 61-70 ปี | 407 | 519 | 926 |
| อายุ 71-80 ปี | 217 | 296 | 513 |
| อายุ 81-90 ปี | 70 | 115 | 185 |
| อายุ 91-100 ปี | 5 | 24 | 29 |
| อายุมากกว่า 100 ปี | 0 | 0 | 0 |
| รวม | 4,788 | 5,364 | 10,152 |

จำนวนครัวเรือน ตำบลบ้านโพธิ์
(ข้อมูล ณ วันที่ 8 กรกฎาคม 2564)

| หมู่ที่ | บ้าน | 2562 | 2563 | 2564 |
|---------|-------------|--------------|--------------|--------------|
| 1 | ยู้ง | 239 | 250 | 268 |
| 2 | โตนด | 302 | 304 | 314 |
| 3 | บูรณพาศิษย์ | 179 | 182 | 191 |
| 4 | ศรีพัฒนา | 970 | 1,004 | 1,066 |
| 5 | วังหิน | 164 | 167 | 175 |
| 6 | มะค่า | 333 | 334 | 354 |
| 7 | แสนเมือง | 566 | 590 | 627 |
| 8 | หนองบัว | 626 | 653 | 745 |
| 9 | ลองตอง | 331 | 333 | 373 |
| 10 | มะค่าพัฒนา | 379 | 387 | 409 |
| | รวม | 4,089 | 4,204 | 5,522 |

จากข้อมูลข้างต้นพบว่า จำนวนครัวเรือนของหมู่บ้านในเขตตำบลบ้านโพธิ์ มีการขยายตัวอย่างช้าๆ ยกเว้น หมู่ที่ 4 บ้านบูรณพาศิษย์ และหมู่ที่ 8 บ้านหนองบัว ที่มีอัตราการขยายตัวเพิ่มขึ้นอย่างรวดเร็ว เนื่องจากมีอาณาเขตใกล้กับถนนมิตรภาพ ความเจริญเติบโตของเมืองนครราชสีมาไหลเข้ามาทำให้มีการก่อสร้างที่อยู่อาศัยเพิ่มมากขึ้น จำนวนครัวเรือนที่น้อยที่สุดของ ณ เดือนกรกฎาคม พ.ศ. 2562 คือ หมู่ที่ 5 บ้านวังหิน จำนวน 175 ครัวเรือน และจำนวนครัวเรือนที่มากที่สุด คือ หมู่ที่ 4 บ้านศรีพัฒนา จำนวน 1,066 ครัวเรือน

สภาพทางสังคม

1. การศึกษา

ตำบลบ้านโพธิ์มีสถานศึกษาในพื้นที่ ดังนี้

- ศูนย์พัฒนาเด็กเล็ก จำนวน 1 แห่ง ได้แก่ ศูนย์พัฒนาเด็กเล็กพนมวัน
- โรงเรียนประถมศึกษา จำนวน 4 แห่ง ได้แก่ โรงเรียนตำบลบ้านโพธิ์, โรงเรียนบ้านมะค่า
โรงเรียนบ้านลองตอง, โรงเรียนบ้านหนองบัว
- โรงเรียนขยายโอกาสทางการศึกษา จำนวน 1 แห่ง ได้แก่ โรงเรียนตำบลบ้านโพธิ์
- โรงเรียนมัธยมศึกษา จำนวน 1 แห่ง ได้แก่ โรงเรียนมหิศราธิปติ
- สถานศึกษาระดับอุดมศึกษา จำนวน 1 แห่ง ได้แก่ วิทยาลัยเทคโนโลยีพนมวันท์
- ศูนย์การศึกษานอกระบบและการศึกษาตามอัธยาศัย จำนวน 1 แห่ง ได้แก่ ศูนย์การศึกษานอกระบบและการศึกษาตามอัธยาศัยตำบลบ้านโพธิ์ (ตั้งอยู่ ณ วัดลองตอง หมู่ที่ 3 ตำบลบ้านโพธิ์ อำเภอเมืองนครราชสีมา)

2. การสาธารณสุข

ตำบลบ้านโพธิ์มีหน่วยงานที่เกี่ยวข้องกับสาธารณสุข ดังนี้

กองสาธารณสุขและสิ่งแวดล้อม เทศบาลตำบลบ้านโพธิ์ มีอำนาจหน้าที่ความรับผิดชอบเกี่ยวกับการ ดำเนินงานให้เป็นไปตามเจตนารมณ์ของกฎหมายที่ว่าด้วยการสาธารณสุขและสิ่งแวดล้อม พร้อมทั้งกฎหมายอื่นใดที่เกี่ยวข้อง พัฒนาและปรับปรุงงานด้านสาธารณสุขและสิ่งแวดล้อม การควบคุมป้องกันโรคติดต่อและโรคไม่ติดต่อ การพัฒนาพฤติกรรมอนามัย การสุขภาพและอนามัยสิ่งแวดล้อม จัดให้บริการเผยแพร่ความรู้ทางด้านการ ส่งเสริมสุขภาพ การป้องกันโรค การควบคุมสิ่งแวดล้อม การคุ้มครองผู้บริโภคการจัดการขยะมูลฝอย และปฏิบัติงานอื่นใดตามที่ผู้บังคับบัญชามอบหมาย

โรงพยาบาลส่งเสริมสุขภาพตำบลมะค่า ตั้งอยู่ที่บ้านมะค่า หมู่ที่ 6 มีขอบเขตการดำเนินการบริการ สาธารณสุขผสมผสานทั้งด้านการสร้างเสริมสุขภาพ การควบคุมและป้องกันโรค การรักษาพยาบาลและการฟื้นฟูสุขภาพ รวมทั้งการจัดการปัจจัยเสี่ยงต่อสุขภาพ ทั้งในระดับบุคคล ครอบครัว ชุมชนและสังคม ในพื้นที่ที่ รับผิดชอบ

3. อาชญากรรม

อาชญากรรมในพื้นที่ตำบลบ้านโพธิ์ ส่วนใหญ่จะปรากฏให้เห็นในรูปแบบของอาชญากรรมพื้นฐาน เป็นอาชญากรรมที่พบเห็นโดยทั่วไป ไม่มีความสลับซับซ้อนของรูปแบบอาชญากรรม ผู้ประกอบอาชญากรรมมักมี จำนวนเพียงคนเดียวหรือแม้จะมีการรวมกลุ่มในการประกอบอาชญากรรมก็มีจำนวนไม่มากนัก เป็นผู้มีการศึกษาไม่สูงหรือเป็นผู้ที่ด้อยโอกาสในสังคมเป็นสำคัญ และไม่มีการใช้เทคโนโลยีขั้นสูงในการประกอบ อาชญากรรม และส่วนใหญ่จะสามารถไล่เลี่ยกันได้ เช่น ปัญหาการลักทรัพย์ การฉ้อโกง การทำร้ายร่างกาย เป็นต้น

4. ยาเสพติด

ปัญหาด้านยาเสพติดในพื้นที่ตำบลบ้านโพธิ์ ซึ่งที่ผ่านมาไม่พบพื้นที่เฝ้าระวัง และไม่ปรากฏผลการจับกุมผู้ค้า มีเพียงข้อมูลผู้เสพที่เข้ารับการรักษา ทั้งนี้เทศบาลตำบลบ้านโพธิ์ได้มีการเฝ้าระวังปัญหา ยาเสพติด โดยร่วมกับหน่วยงานในพื้นที่ในการให้ความรู้กับเยาวชนและนักเรียนในโรงเรียนพื้นที่อย่างต่อเนื่อง

5. การสังคมสงเคราะห์

เทศบาลได้ดำเนินการด้านสังคมสงเคราะห์ ดังนี้

- 1) รับลงทะเบียนและประสานงานเพื่อรับเบี้ยยังชีพให้กับผู้สูงอายุ ผู้พิการ และผู้ป่วยเอดส์
- 2) รับลงทะเบียนและประสานโครงการเงินอุดหนุนเพื่อการเลี้ยงดูเด็กแรกเกิด
- 3) ประสานการทำบัตรผู้พิการ

- 4) ตั้งโครงการจ้างนักเรียน/นักศึกษาทำงานช่วงปิดภาคเรียน
- 5) งานสังคมสงเคราะห์ผู้ยากไร้ ด้อยโอกาสไร้ที่พึ่ง ผู้ประสบภัยพิบัติ
- 6) งานด้านประสานความร่วมมือกับหน่วยงานที่เกี่ยวข้องกับงานสังคมสงเคราะห์
- 7) งานอื่นๆ ที่เกี่ยวข้องหรือตามที่ได้รับมอบหมาย

ระบบบริการพื้นฐาน

1.การคมนาคมขนส่ง

ตำบลบ้านโพธิ์ มีทางหลวงแผ่นดิน ทางหลวงชนบท ที่สำคัญที่เชื่อมโยงตำบลและใกล้เคียง ดังนี้

- 1) ทางหลวงแผ่นดินหมายเลข 2 (ถนนมิตรภาพ) เริ่มจากรอยต่อตำบลตลาด บริเวณทางลงสะพานข้ามทางรถไฟ บ้านบุ ตำบลตลาด อำเภอเมืองนครราชสีมา จังหวัดนครราชสีมา เชื่อมต่อกับบ้านศรีพัฒนา หมู่ 4 ตำบลบ้านโพธิ์ ระยะทางประมาณ 5.00 กิโลเมตร สิ้นสุดที่ บ้านโตนด หมู่ 2 ตำบลบ้านโพธิ์ ไปเชื่อมกับบ้านโนนหมั่น ตำบลหนองสูงเหลื่อม อำเภอเฉลิมพระเกียรติ จังหวัดนครราชสีมา
- 2) ทางหลวงชนบท หมายเลข 1111 แยกออกจาก ทางหลวงแผ่นดินหมายเลข 2(ถนนมิตรภาพ) บริเวณบ้านศรีพัฒนา หมู่ 4 ตำบลบ้านโพธิ์ ผ่านบ้านแสนเมือง หมู่ 7 ตำบลบ้านโพธิ์ – บ้านมะค่าพัฒนา หมู่ 10 ตำบลบ้านโพธิ์ – บ้านวังหิน หมู่ 5 ตำบลบ้านโพธิ์ไปเชื่อมกับบ้านตลาด ตำบลตลาด อำเภอเมืองนครราชสีมาจังหวัดนครราชสีมา
- 3) ทางหลวงชนบท หมายเลข 1049 แยกออกจาก ทางหลวงแผ่นดินหมายเลข 2(ถนนมิตรภาพ) บริเวณสี่แยกไฟแดง บ้านศรีพัฒนา หมู่ 4 ตำบลบ้านโพธิ์ ผ่านบ้านแสนเมือง หมู่ 7 ตำบลบ้านโพธิ์ ไปเชื่อมกับ บ้านกระโดน ตำบลหนองไข่น้ำ อำเภอเมืองนครราชสีมา จังหวัดนครราชสีมา บริเวณสะพานข้ามทางรถไฟบ้านกระโดน

4) ถนนสายมิตรภาพ – ยองแยง (ถนน อบจ.) แยกออกจาก ทางหลวงแผ่นดินหมายเลข 2(ถนนมิตรภาพ)บริเวณสี่แยกไฟแดง บ้านศรีพัฒนา หมู่ 4 ตำบลบ้านโพธิ์ ผ่านบ้านแสนเมือง หมู่ 7 ตำบลบ้านโพธิ์ – บ้านหนองบัว หมู่ 8 ตำบลบ้านโพธิ์ บ้านมะค่าพัฒนา หมู่ 10 ตำบลบ้านโพธิ์ – บ้านวังหิน หมู่ 5 ตำบลบ้านโพธิ์ ไปเชื่อมกับบ้านยองแยง ตำบลพะเนา อำเภอเมืองนครราชสีมา จังหวัดนครราชสีมา บริเวณสะพานข้ามลำบริบูรณ์

2. การไฟฟ้า

การขยายเขตไฟฟ้า ปัจจุบันมีไฟฟ้าใช้ทุกครัวเรือน คิดเป็น 100 เปอร์เซ็นต์ ปัญหาคือไฟฟ้าส่องสว่างทางหรือที่สาธารณะยังไม่สามารถดำเนินการครอบคลุมพื้นที่ได้ทั้งหมด เนื่องจากพื้นที่ที่มีความต้องการให้ติดตั้งไฟฟ้าส่องสว่างนั้นยังไม่เป็นที่สาธารณะ เทศบาลจึงไม่สามารถดำเนินการได้เช่นเดียวกับถนน จึงได้ประชาสัมพันธ์เพื่อสร้างความเข้าใจที่ถูกต้องให้กับประชาชนในพื้นที่อย่างสม่ำเสมอ

3. การประปา

เทศบาลได้ดำเนินการขยายประปาภูมิภาคทั้งตำบล และเทศบาลมีกิจการประปาเป็นของเทศบาลเองด้วย สามารถให้บริการได้ครอบคลุมทุกหลังคาเรือน คิดเป็น 100 เปอร์เซ็นต์ และมีน้ำใช้ตลอดทั้งปี แต่ยังพบปัญหาน้ำประปาขุ่นบางครั้ง สาเหตุเนื่องจากเป็นท่อประปาเก่าเกิดการตกตะกอนของน้ำ และแหล่งน้ำดิบเป็นบ่อปิดในช่วงฤดูแล้งน้ำขาดการหมุนเวียนทำให้น้ำไม่สะอาดเท่าที่ควร

4. โทรศัพท์

ในพื้นที่ตำบลบ้านโพธิ์มีเครือข่ายโทรศัพท์บ้าน เครือข่ายโทรศัพท์มือถือและเครือข่ายอินเทอร์เน็ตเข้าถึงทุกหมู่บ้าน และประชาชนในพื้นที่ยังใช้โทรศัพท์มือถือโดยเฉลี่ยครบทุกครัวเรือน

5. ระบบโลจิสติกส์ (Logistics) หรือการขนส่ง

ในพื้นที่ตำบลบ้านโพธิ์ มีศูนย์ไปรษณีย์ จำนวน 1 แห่ง ได้แก่ ศูนย์ไปรษณีย์นครราชสีมา ตั้งอยู่เลขที่ 115 หมู่ที่ 4 ตำบลบ้านโพธิ์อำเภอเมืองนครราชสีมา จังหวัดนครราชสีมาหมายเลขโทรศัพท์ 044-203327-8

ระบบเศรษฐกิจ

1. การเกษตร

ประชากรในพื้นที่ตำบลบ้านโพธิ์ ร้อยละ 70 ประกอบอาชีพเกษตรกรรม ผลผลิตทางการเกษตรที่สำคัญ ได้แก่ ข้าว หอม มันสำปะหลัง อ้อย ดังนี้

| หมู่ที่ | บ้าน | พื้นที่ทั้งหมด (ไร่) | พื้นที่ทำการเกษตร(ไร่) | | | รวมพื้นที่ทำการเกษตร |
|---------|--------------|----------------------|------------------------|-------|--------|----------------------|
| | | | ทำนา | ทำสวน | ทำไร่ | |
| 1 | ยู้ง | 891 | 450 | - | 16.50 | 466.50 |
| 2 | โหนด | 2,713 | 518.87 | - | 12.05 | 530.92 |
| 3 | บุงระพาณิชย์ | 2,614 | 463.13 | - | 29.70 | 492.83 |
| 4 | ศรีพัฒนา | 4,417 | 2361.75 | - | 199.00 | 2,560.75 |
| 5 | วังหิน | 2,473 | 752.88 | - | 39.00 | 791.88 |
| 6 | มะค่า | 2,561 | 702.25 | - | 42.50 | 744.75 |
| 7 | แสนเมือง | 3,788 | 647.25 | - | 313.02 | 960.27 |
| 8 | หนองบัว | 3,613 | 453.75 | - | 156.05 | 609.80 |
| 9 | ลองตอง | 2,412 | 1,194.81 | - | 16.50 | 1,211.31 |
| 10 | มะค่าพัฒนา | 2,243 | 495.23 | - | 16.00 | 511.23 |
| | รวม | 27,725 | 8,039.92 | - | 840.32 | 8,880.24 |

2. การประมง

การประมงในพื้นที่ จะเป็นการพึ่งพาธรรมชาติเป็นส่วนใหญ่ เช่น การเลี้ยงปลาก็จะปล่อยปลาตามบ่อธรรมชาติที่อยู่ในทุ่งนาไม่มีการให้อาหารปลา จะจับปลาอีกทีหลังจากฤดูเก็บเกี่ยวแล้วเสร็จ

3. การปศุสัตว์

การเลี้ยงสัตว์ส่วนใหญ่จะเลี้ยงไว้เพื่อการบริโภค ได้แก่ สุกร เป็ด ไก่ ปลา เป็นต้น โดยสัตว์จำพวก โค กระบือ จะเลี้ยงไว้เพื่อการจำหน่าย เนื่องจากในปัจจุบันเกษตรกรนิยมใช้แรงงานจากเครื่องมือเครื่องจักรในการทำการเกษตรมากกว่าการใช้แรงงานของสัตว์

4. การบริการ

| | | |
|------------|---|--------|
| โรงแรม | - | แห่ง |
| ร้านอาหาร | - | แห่ง |
| ปั้มน้ำมัน | | 9 แห่ง |

โรงสี - แห่ง

5. การท่องเที่ยว

1) แหล่งท่องเที่ยวเชิงประวัติศาสตร์

ปราสาทหินพนมวัน ตั้งอยู่ที่บ้านมะค่า หมู่ที่ 6 ตำบลบ้านโพธิ์ ตั้งอยู่ที่บ้านมะค่า ตำบลบ้านโพธิ์ จากตัวเมืองไปตามทางหลวงหมายเลข 2 (นครราชสีมา-ขอนแก่น) ประมาณ 15 กิโลเมตร จะมีป้ายบอกทางด้านขวามือ แยกเข้าไปอีกประมาณ 5 กิโลเมตร เป็นโบราณสถานสถาปัตยกรรมในคติความเชื่อของเขมรโบราณ สร้างราวพุทธศตวรรษที่ 16-17 เพื่อเป็นเทวสถาน ต่อมาภายหลังดัดแปลงเป็นพุทธสถาน เป็นปราสาทหินที่มีขนาดใหญ่เป็นอันดับ 5 ของประเทศไทย ตัวปราสาทหินพนมวันสร้างเป็นปรางค์มีฉนวน (ทางเดิน) ติดต่อกันเป็นรูปสี่เหลี่ยมยาว 25.50 เมตร กว้าง 10.20 เมตร พระปรางค์มีประตูซุ้ม 3 ด้าน ซุ้มประตูด้านทิศเหนือ ประดิษฐานพระพุทธรูปยืนปางประธานอภัย 1 องค์ ลักษณะศิลปะแบบอยุธยา รอบปราสาทเป็นลานกว้าง มีระเบียงคดก่อด้วยหินกว้าง 54 เมตร ยาว 63.30 เมตร ประกอบด้วยประตูทางเข้า 4 ทิศ ทางด้าน ทิศตะวันออกมี "บาราย" หรือสระน้ำขนาดใหญ่ประจำชุมชน เรียกว่า "สระเพลง" ซึ่งยังคงสามารถใช้ประโยชน์ได้ถึงปัจจุบัน ทางด้านทิศตะวันตกเฉียงใต้ของปรางค์มีอาคารก่อด้วยหินทรายสีแดงเรียกว่า "ปรางค์น้อย" ภายในประดิษฐานพระพุทธรูปหินขนาดใหญ่ บริเวณโดยรอบปราสาทมีระเบียงคด สร้างด้วยหินทรายและศิลาแลงล้อมเป็นกำแพงอยู่ ประตูทางเข้าเทวสถาน มีซุ้มประตูสลักหินทรายขนาดเล็กก่อสร้างเป็นรูปหอสูงทั้งสี่ทิศ บริเวณรอบนอกปราสาททางด้านทิศตะวันออกห่างจากโบราณสถานเกือบ 300 เมตร มีร่องรอยของคูน้ำและเนินดิน เรียกกันแต่เดิมว่า "เนินนางอรพิมพ์" หรือ "เนินอรพิม" นอกจากนี้ยังพบศิลาแลงจัดเรียงเป็นแนวคล้ายซากฐานอาคารบนเนินแห่งนี้ด้วย สันนิษฐานว่าน่าจะเป็น "พลับพลาลงสร" ในรูปแบบพิเศษที่ไม่เคยพบในที่อื่น ๆ ของประเทศไทย อาจใช้เป็นเรือนสำหรับรับรองเจ้านายหรือเป็นวังของผู้ปกครองเมืองพนมวัน แล้วก็เป็นพลับพลาพระตำหนักรับเสด็จพระเจ้าชัยวรมันที่ 7 หรือผู้แทนพระองค์ที่น่าจะเดินทางมาถึงปราสาทพนมวันในยุค พุทธศตวรรษที่ 18 เพื่อถวายพระพุทธรูปพระชัยพุทธมหานาถ และจากการขุดค้นทางโบราณคดีโดยกรมศิลปากรทำให้เรารู้ว่าปราสาทหินพนมวันสร้างขึ้นเป็นเจดีย์เป็นยอดปราสาทโดยสมบูรณ์แต่ก็พังทลายแบบถล่มลงมาอย่างรุนแรงทำให้ชิ้นส่วนรูปสลักที่มีอยู่ไม่มากนักกระทบกันจนแตกหัก เรือนยอดปราสาทแตกละเอียดเป็นชิ้นเล็กจนยากที่จะซ่อม ส่วนหน้าบันก็มีหลงเหลือจนเกือบครบทุกด้าน มีทั้งที่ยังไม่เริ่มแกะสลักไปจนถึงแกะสลักเสร็จแล้ว

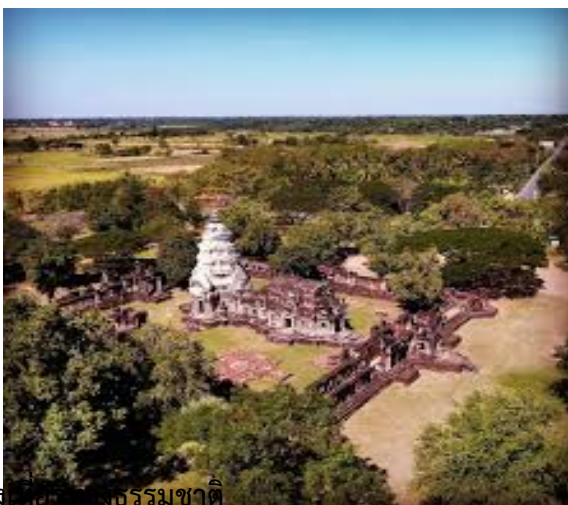

2) แหล่งท่องเที่ยวเชิงธรรมชาติ

อุโมงค์ต้นตาล เป็นท่องเที่ยวเชิงธรรมชาติ และสถานที่พักผ่อน มีอุโมงค์ต้นตาลกว่าสองร้อยต้นที่อยู่บริเวณรอบสระโบราณขนาดใหญ่ ถูกปลูกไว้โดยชาวบ้านมาตั้งแต่อดีต

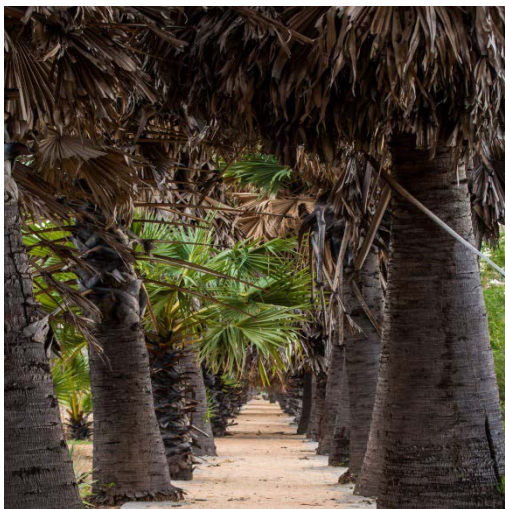

6. อุตสาหกรรม

ในพื้นที่ตำบลบ้านโพธิ์ ไม่มีเขตพื้นที่อุตสาหกรรม

7. การพาณิชย์และกลุ่มอาชีพ

ธนาคาร (ตู้ ATM) 10 แห่ง

บริษัท 40 แห่ง

ห้างหุ้นส่วนจำกัด 7 แห่ง

ร้านสะดวกซื้อ 4 แห่ง

8. แรงงาน

ในพื้นที่ตำบลบ้านโพธิ์ สามารถจำแนกลักษณะได้ ดังนี้

1) แรงงานภาคเกษตรกรรม

ส่วนใหญ่เป็นแรงงานจากสมาชิกภายในครอบครัว และแรงงานจากเพื่อนบ้านที่มารับจ้าง ทั้งภายในตำบลและภายนอกตำบล

2) แรงงานภาคอุตสาหกรรม

ประชาชนบางส่วนจะไปรับจ้างในเขตพื้นที่จังหวัดนครราชสีมา และต่างจังหวัด เช่น โรงงาน-อุตสาหกรรม งานบริการ งานช่างฝีมือ งานก่อสร้าง เป็นต้น

ศาสนา ประเพณี วัฒนธรรม

1. การนับถือศาสนา

ประชาชนในตำบลบ้านโพธิ์จะนับถือศาสนาพุทธมากกว่าร้อยละ 99 นอกจากนั้นนับถือศาสนาอื่นๆ ในเขตเทศบาลตำบลบ้านโพธิ์ มีวัดในเขตพื้นที่จำนวน 5 วัด ได้แก่

1) วัดพนมวัน ตั้งอยู่ที่บ้านมะค่า หมู่ที่ 6

2) วัดหนองจอก ตั้งอยู่ที่บ้านโหนด หมู่ที่ 2

- 3) วัดลองตอง ตั้งอยู่ที่บ้านบูรณพาศิษย์ หมู่ที่ 3
 4) วัดหนองบัว ตั้งอยู่ที่บ้านหนองบัว หมู่ที่ 8
 5) วัดป่าสภาพธรรมรังษี ตั้งอยู่ที่บ้านศรีพัฒนา หมู่ที่ 4

2. ประเพณีและงานประจำปี

- ประเพณีวันขึ้นปีใหม่ เดือนมกราคม
- ประเพณีวันสงกรานต์ เดือนเมษายน
- ประเพณีลอยกระทง ประมาณเดือนตุลาคม ถึงเดือนพฤศจิกายน
- งานบุญวันเข้าพรรษา เดือนแปด หรือประมาณเดือนกรกฎาคม
- งานบุญวันออกพรรษา เดือนสิบเอ็ด หรือประมาณเดือนตุลาคม

3. ภูมิปัญญาท้องถิ่น ภาษาถิ่น

ภูมิปัญญาท้องถิ่น ภูมิปัญญาชาวบ้านได้ก่อเกิดและสืบทอดกันมาในชุมชนหมู่บ้าน เมื่อหมู่บ้านเปลี่ยนแปลงไปพร้อมกับสังคมสมัยใหม่ภูมิปัญญาชาวบ้านก็มีการปรับตัวเช่นเดียวกัน ความรู้จำนวนมากได้สูญหายไปเพราะไม่มีการปฏิบัติสืบทอด เช่น การรักษาพื้นบ้านบางอย่าง การใช้ยาสมุนไพรบางชนิด เพราะหมอยาเก่งๆ ได้เสียชีวิต โดยไม่ได้ถ่ายทอดให้กับคนอื่นหรือถ่ายทอดแต่คนต่อมาไม่ได้ปฏิบัติ เพราะประชาชนส่วนใหญ่นิยมการใช้ยาแผนปัจจุบัน ทั้งนี้ภูมิปัญญาท้องถิ่นในพื้นที่ตำบลบ้านโพธิ์ที่ประชาชนได้อนุรักษ์ไว้และยังมีให้เห็น ได้แก่ การตีมีด การทำเครื่องจักสาร การรำโทน

ภาษาถิ่น มากกว่าร้อยละ 70 ประชาชนในพื้นที่ตำบลบ้านโพธิ์พูดภาษาโคราชเป็นภาษาถิ่นซึ่งจังหวัดนครราชสีมามีภาษาไทยโคราชเป็นภาษาท้องถิ่นดั้งเดิม แสดงถึงความเป็นเอกลักษณ์ที่เด่นชัดของชาวโคราช มีสำเนียงการพูดที่แตกต่างจากภาษาภาคกลางและไม่เหมือนกับภาษาอีสาน ผู้พูดภาษาโคราชจึงมีอยู่ในทุกอำเภอของจังหวัดนครราชสีมา ซึ่งสำเนียงภาษาโคราชในแต่ละอำเภอยังมีความแตกต่างกันอีกด้วย

4. OTOP สินค้าพื้นเมืองและของที่ระลึก

| ผลิตภัณฑ์ | รูปภาพผลิตภัณฑ์ |
|-------------------|--|
| ผ้าทอ |  |
| ไม้กวาดทางมะพร้าว |  |

| | |
|--|--|
| <p>มีด-เคียว สิ่ว ,สิ่วเล็บ ขวาน</p> |    |
| <p>ไข่เค็ม</p> |  |

ทรัพยากรธรรมชาติ

- น้ำในพื้นที่ตำบลบ้านโพธิ์มีแหล่งน้ำที่ใช้สำหรับ อุปโภค-บริโภค ทั้งที่เกิดขึ้นตามธรรมชาติ และแหล่งน้ำที่เทศบาลตำบลบ้านโพธิ์ได้ดำเนินการปรับปรุงหรือก่อสร้างขึ้นใหม่เพื่อให้เพียงพอกับการอุปโภคและบริโภคของประชาชน ดังนี้

| แหล่งน้ำ | | | | | |
|------------------|--------------|---------------------------|----------------------------|--------------|---|
| แหล่งน้ำธรรมชาติ | จำนวน (แห่ง) | รายละเอียด | แหล่งน้ำที่มนุษย์สร้างขึ้น | จำนวน (แห่ง) | รายละเอียด |
| แม่น้ำ | - | - | แก้มลิง | - | |
| ห้วย/ลำธาร | - | - | อ่างเก็บน้ำ | - | |
| ลำคลอง | 2 | - ลำตะคอง - ลำบริบูรณ์ | ฝาย | 3 | - บ้านวังหิน พิกัด 15°01'16.0"N 102°11'37.0"E - บ้านมะค่า พิกัด 15°01'17.5"N 102°12'12.6"E |

| | | | | | |
|-------------|---|---|--------------|---|--|
| | | | | | - บ้านโตนด พิกัด 15°01'26.3"N 102°12'44.5"E |
| หนองน้ำ/บึง | - | - | สระ | 7 | - สระมะค่า ม.6 พิกัด 15°02'02.5"N 102°11'35.5"E - สระหนองบัว ม.8 พิกัด 15°03'11.1"N 102°11'41.3"E - สระแก้ว ม.9 พิกัด 15°02'28.7"N 102°12'24.3"E - สระขวัญ ม.2 พิกัด 15°02'30.2"N 102°12'32.7"E - สระสามเหลี่ยม ม.2 พิกัด 15°02'36.6"N 102°12'27.7"E - สระบ้านแสนเมืองใน ม.7 พิกัด 15°03'17.6"N 102°11'04.6"E - สระบ้านแสนเมืองใน2 ม.7 พิกัด 15°03'01.3"N 102°11'16.3"E |
| น้ำตก | - | - | คลองชลประทาน | 1 | - คลองเปรม |
| | | | บ่อบาดาล | 2 | - บ่อบาดาลบ้านแสนเมือง 1 หมู่ 7 พิกัด 15°03'00.5"N 102°11'09.0"E - บ่อบาดาลบ้านแสนเมือง 2 หมู่ 7 พิกัด 15°03'27.6"N 102°11'04.4"E |
| | | | เหมือง | 1 | - เหมืองชลประทาน |

2. ป่าไม้

ในพื้นที่เทศบาลตำบลบ้านโพธิ์ไม่มีเขตป่าไม้ แต่มีต้นไม้มือที่ชาวบ้านปลูกในพื้นที่สาธารณประโยชน์ ลักษณะของไม้เป็นไม้ยืนต้น ผลัดใบ เท่านั้น

3. ภูเขา

ในพื้นที่เทศบาลตำบลบ้านโพธิ์ไม่มีภูเขา

4. ทรัพยากรธรรมชาติที่สำคัญขององค์กรปกครองส่วนท้องถิ่น

ในพื้นที่ของเทศบาลตำบลบ้านโพธิ์ ส่วนใหญ่เป็นพื้นที่สำหรับเพาะปลูก ที่อยู่อาศัย ร้านค้า สถานประกอบการ ตามลำดับ และมีพื้นที่เพียงเล็กน้อยที่เป็นพื้นที่สาธารณะ ทรัพยากรธรรมชาติในพื้นที่ ได้แก่ ดิน น้ำ ต้นไม้ อากาศที่ไม่มีมลพิษ มีการปลูกต้นไม้ในวันสำคัญต่างๆ ในพื้นที่ของตนเอง และที่สาธารณะ รวมทั้งปรับปรุงสภาพภูมิทัศน์ในพื้นที่ให้ร่มรื่นสวยงาม ให้เป็นเมืองน่าอยู่ เป็นที่พักผ่อนหย่อนใจของประชาชน และยังมีลำบริบูรณ์ และคลองชลประทานที่มีน้ำตลอดทั้งปี อาจพบว่ามีน้ำแห้งขอดบ้างในฤดูแล้ง การใช้ประโยชน์ลำน้ำอยู่ในพื้นที่จำกัด ในพื้นที่ที่อยู่ติดกับลำน้ำเท่านั้น ปัจจุบันมีการใช้ประโยชน์จากลำน้ำเพื่อใช้ในการทำการเกษตรและเลี้ยงสัตว์ เป็นส่วนใหญ่