



ประกาศเทศบาลตำบลบ้านโพธิ์
เรื่อง เปิดเผยการกำหนดราคากลางและรายละเอียดแบบบูรณาการงานก่อสร้าง
สำหรับงานจ้างก่อสร้างโครงการก่อสร้างรางระบายน้ำคอนกรีตเสริมเหล็ก
ปากทางหนองบัว ซอย ๗ บัวทองไปคลองเปรม บ้านหนองบัว หมู่ที่ ๘ โดยวิธีเฉพาะเจาะจง

ด้วย เทศบาลตำบลบ้านโพธิ์ มีความประสงค์ดำเนินการจ้างก่อสร้างโครงการก่อสร้างถนนคอนกรีตเสริมเหล็ก ปากทางหนองบัว ซอย ๗ บัวทองไปคลองเปรม บ้านหนองบัว หมู่ที่ ๘ รายละเอียดดังนี้

โดยทำการก่อสร้างรางระบายน้ำคอนกรีตเสริมเหล็ก ปากทางหนองบัว ซอย ๗ บัวทองไปคลองเปรม บ้านหนองบัว หมู่ที่ ๘ รายละเอียดตามแบบเทศบาลตำบลบ้านโพธิ์กำหนด (แบบเลขที่ ๒๐/๒๕๖๘) งบประมาณ ๑,๒๓๔,๕๐๐.๐๐ บาท (หนึ่งล้านสองแสนสามหมื่นสี่พันห้าร้อยบาทถ้วน) งบประมาณตามเทศบัญญัติงบประมาณรายจ่ายประจำปีงบประมาณ พ.ศ.๒๕๖๙ แผนงานอุตสาหกรรมและการโยธา งานก่อสร้าง งบลงทุน หมวดค่าที่ดินและสิ่งก่อสร้าง ประเภทค่าก่อสร้างสาธารณูปการ กำหนดราคากลางจำนวนเงิน ๑,๒๓๔,๕๓๑.๑๖ บาท (หนึ่งล้านสองแสนเจ็ดหมื่นสี่พันห้าร้อยสามสิบเอ็ดบาทสิบหกสตางค์)

เพื่อให้การดำเนินการดังกล่าวเป็นไปตามแนวทางที่ถูกต้อง จึงอาศัยอำนาจตามพระราชบัญญัติการจัดซื้อจัดจ้างและการบริหารพัสดุภาครัฐ พ.ศ. ๒๕๖๐ มาตรา ๖๓ บัญญัติว่า “ภายใต้บังคับมาตรา ๖๒ ให้หน่วยงานของรัฐประกาศรายละเอียดข้อมูลราคากลางและการคำนวณราคากลางในระบบเครือข่ายสารสนเทศของกรมบัญชีกลางตามวิธีการที่กรมบัญชีกลางกำหนด” บัดนี้ เทศบาลตำบลบ้านโพธิ์ ได้กำหนดราคากลางและจัดทำตารางแสดงวงเงินงบประมาณที่ได้รับจัดสรรและราคากลางในงานจ้างก่อสร้าง แบบ บก.๐๑ เสร็จเรียบร้อยแล้ว จึงขอประกาศเปิดเผยราคากลางตามแนวทางประกาศรายละเอียดข้อมูลราคากลางและการคำนวณราคากลางเกี่ยวกับการจัดซื้อจัดจ้างของหน่วยงานของรัฐ รายละเอียดแนบท้ายประกาศฉบับนี้

จึงประกาศให้ทราบโดยทั่วกัน

ประกาศ ณ วันที่ ๑๐ เมษายน พ.ศ. ๒๕๖๙

(นายรุ่งเพชร ชิงโพธิ์)

นายกเทศมนตรีตำบลบ้านโพธิ์

ตารางแสดงวงเงินงบประมาณที่ได้รับจัดสรรและราคากลางในงานจ้างก่อสร้าง

1. ชื่อโครงการ

ประกวดราคาจ้างก่อสร้างโครงการก่อสร้างรางระบายน้ำคอนกรีตเสริมเหล็กรูปตัวยู ปากทางหนองบัว ซอย 7
บัวทองไปคลองเปรม บ้านหนองบัว หมู่ที่ 8 ด้วยวิธีประกวดราคาอิเล็กทรอนิกส์ (e-bidding) /
โครงการก่อสร้างรางระบายน้ำคอนกรีตเสริมเหล็กรูปตัวยู ปากทางหนองบัว ซอย ๗ บัวทองไปคลองเปรม บ้านหนองบัว หมู่ที่
๘

2. หน่วยงานเจ้าของโครงการ เทศบาลตำบลบ้านโพธิ์ / เทศบาลตำบลบ้านโพธิ์

3. วงเงินงบประมาณที่ได้รับจัดสรร 1,234,500.00 บาท

4. ลักษณะงาน

โดยสังเขป ก่อสร้างรางระบายน้ำคอนกรีตเสริมเหล็กรูปตัวยู ปากทางหนองบัว ซอย 7 บัวทองไปคลองเปรม บ้านหนองบัว
หมู่ที่ 8 กว้าง 0.30 เมตร ยาว 450.00 เมตร ลึกไม่น้อยกว่า 0.50 เมตร พร้อมบ่อพักจำนวน 9 บ่อ
รายละเอียดตามแบบเทศบาลตำบลบ้านโพธิ์กำหนด

5. ราคากลางคำนวณ ณ วันที่ 10 เมษายน 2569 เป็นเงิน 1,274,531.16 บาท

6. บัญชีประมาณการราคากลาง

6.1 แบบสรุปราคากลางงานทางสะพานและท่อเหลี่ยม

7. รายชื่อคณะกรรมการกำหนดราคากลาง

7.1 ศุจินธร ศรีทรัพย์ ประธานกรรมการกำหนดราคากลาง ผู้อำนวยการกองช่าง

7.2 ไกรเลิศ ตูตมะเรียง กรรมการกำหนดราคากลาง นายช่างโยธาชำนาญงาน

7.3 เอกชัย พลพงษ์ กรรมการกำหนดราคากลาง หัวหน้าฝ่ายการโยธา

แบบฟอร์มรายการหรือสรุปราคากลางงานก่อสร้างทาง สะพาน และท่อเหลี่ยม

ชื่อโครงการ/งานก่อสร้าง ประเภทราคาทางก่อสร้างโครงการก่อสร้างระบายน้ำคอนกรีตเสริมเหล็กรูปตัวยู ปากทางหนองบัว ซอย 7 บึงทองไปคลองเปรม บ้านหนองบัว หมู่ที่ 8 ด้วยวิธีประกวดราคาอิเล็กทรอนิกส์ (e-bidding)

หน่วยงานเจ้าของโครงการ/งานก่อสร้าง เทศบาลตำบลบ้านโพธิ์/เทศบาลตำบลบ้านโพธิ์

ลำดับที่	รายการงานก่อสร้าง	หน่วย	จำนวน	ราคาต่อหน่วย	ราคาทุน	FN	ราคาต่อหน่วย X FN	ราคากลาง
1	1. งานรื้อโครงสร้างถนนเดิม 1.1 งานรื้อผิวคอนกรีตเดิม 2. งานโครงสร้าง	ตร.ม.	184,000	75.49	13,890.16	1.3642	102.98	18,948.95
2	2.1 งานวางระบายน้ำ ค.ส.ล. รูปตัวยู ขนาดกว้าง 0.30 ม. สฟ. ค.ส.ล.	เมตร	450,000	1,882.74	847,233.00	1.3642	2,568.43	1,155,795.25
3	2.2 บ่อพัก คสล.สฟ. คสล.	บ่อ	9,000	8,127.43	73,146.87	1.3642	11,087.44	99,786.96
รวมราคากลาง								1,274,531.16



สุจินธร ศรีทรัพย์

10 เมษายน 2569 10:03:19

แบบฟอร์มรายงานหรือสรุปราคากลางงานก่อสร้างทาง สะพาน และท่อเหลี่ยม

ชื่อโครงการ/งานก่อสร้าง ประกาศราคาจากก่อสร้างโครงการก่อสร้างระบบน้ำคอนกรีตเสริมเหล็กคู่ตัวยู ปากทางหนองบัว ซอย 7 บั้วทองไปคลองเปรม บ้านหนองบัว หมู่ที่ 8 ด้วยวิธีประกวดราคาอิเล็กทรอนิกส์ (e-bidding)

หน่วยงานเจ้าของโครงการ/งานก่อสร้าง เทศบาลตำบลบ้านโพธิ์/เทศบาลตำบลบ้านโพธิ์

ไกรเลิศ ศุภมะเรง
(ไกรเลิศ ศุภมะเรง)
กรรมการกำหนดราคากลาง

ศุภินธร ศรีทรัพย์
(ศุภินธร ศรีทรัพย์)
ประธานกรรมการกำหนดราคากลาง
เอกชัย พลพงษ์
(เอกชัย พลพงษ์)
กรรมการกำหนดราคากลาง



ศุภินธร ศรีทรัพย์

10 เมษายน 2569



แบบเทศบาลตำบลบ้านโพธิ์

ต.บ้านโพธิ์ อ.เมืองนครราชสีมา จ.นครราชสีมา

โครงการก่อสร้างวางระบายน้ำคอนกรีตเสริมเหล็กรูปตัวยู ปากทางหนองบัว ซอย 7 บัวทองไปคลองเปรม
บ้านหนองบัว หมู่ที่ 8 ต.บ้านโพธิ์ อ.เมืองนครราชสีมา จ.นครราชสีมา

แบบเลขที่ 20/2568

ชื่อโครงการ	โครงการก่อสร้างวางระบายน้ำคอนกรีตเสริมเหล็กรูปตัวยู ปากทางหนองบัว ซอย 7 บัวทองไปคลองเปรม
ที่ตั้งโครงการ	บ้านหนองบัว หมู่ 8 ตำบลบ้านโพธิ์ อำเภอเมืองนครราชสีมา จังหวัดนครราชสีมา
ปริมาณงาน	กว้าง 0.30 เมตร ยาว 450.00 เมตร ลึกไม่น้อยกว่า 0.50 เมตร พร้อมบ่อพัก จำนวน 9 บ่อ
	ตำบลบ้านโพธิ์ อำเภอเมืองนครราชสีมา จังหวัดนครราชสีมา
	รายละเอียดตามแบบเทศบาลตำบลบ้านโพธิ์กำหนด



เจ้าของโครงการ :
เทศบาลตำบลบ้านโพธิ์ ตำบลบ้านโพธิ์
อำเภอเมืองนครราชสีมา จังหวัดนครราชสีมา

โครงการ :
ก่อสร้างวางระบายน้ำคอนกรีตเสริมเหล็กรูปตัวยู
ปากทางหนองบัว ซอย 7 บัวทองไปคลองเปรม

สถานที่ดำเนินการ :
บ้านหนองบัว หมู่ 8 ตำบลบ้านโพธิ์
อำเภอเมืองนครราชสีมา จังหวัดนครราชสีมา

สำรวจออกแบบ :
กองช่างเทศบาลตำบลบ้านโพธิ์

เขียนแบบ :

(นายสุริยา เจตนจำลอง)
นายช่างโยธาชำนาญงาน

ตรวจสอบ :

(นายเอกชัย พลพงษ์)
หัวหน้าฝ่ายการโยธา

ตรวจสอบ :

(นางสาวศุจินธร ศรีทรัพย์)
ผู้อำนวยการกองช่าง

เห็นชอบ :

(นางชนิษฐา แสงจันทร์ฉาย)
ปลัดเทศบาลตำบลบ้านโพธิ์

อนุมัติ :

(นายรุ่งเพชร ชิงโพธิ์)
นายกเทศมนตรีตำบลบ้านโพธิ์

แบบแสดง :

มาตรฐาน :
NOT TO SCALE

แบบเลขที่ :
20/2568

วัน/เดือน/ปี :

เลขแบบ	จำนวนแผน
A1	1

สารบัญแบบ

ที่	รายการแบบแสดง	เลขแบบ/จำนวน
1.	สารบัญแบบ	A1/1
2.	รายการประกอบแบบ	B1-B4/4
3.	ข้อกำหนดเกี่ยวกับการใช้วัสดุก่อสร้างและครุภัณฑ์ตามสัญญาก่อสร้าง	C1/1
4.	ตารางการจัดทำแผนใช้วัสดุที่ผลิตภายในประเทศ ตารางการจัดทำแผนใช้เหล็กที่ผลิตภายในประเทศ	D1/1
5.	รายการประกอบแบบก่อสร้าง มาตรฐานงานระบายน้ำคอนกรีตเสริมเหล็ก มทอ.501-2562 และมาตรฐานงานระบายน้ำและโครงสร้างประกอบอื่นๆ มทอ. 502-2562	E1/1
6.	แผนที่ตั้งโครงการ	F1/1
7.	แปลนวางระบายน้ำคอนกรีตเสริมเหล็ก แปลนฝาเปิดราง	G1/1
8.	แปลนวางระบายน้ำ แปลนฝาเปิดราง	G1/2
9.	แปลนป้ายโครงการ	H1/1

(นายขยยุทธ พร้อมสุข)
สย.10092

รายการประกอบแบบก่อสร้าง

1. รายการทั่วไป

- 1.1 การก่อสร้างต้องให้เป็นไปตามที่ปรากฏในแบบรูปและรายการละเอียดตามที่ระบุไว้ในสัญญาจ้าง
- 1.2 ผู้รับจ้างต้องตรวจสอบแบบรูปและรายการละเอียดโดยถี่ถ้วนและเข้าใจความหมายโดยแจ่มแจ้งทุกประการ ถ้าปรากฏว่ามีการขัดแย้งกันหรือสงสัยจะคลาดเคลื่อน หรือไม่ละเอียดหรือข้อความในแบบรูปและรายการละเอียดเกิดมีปัญหาขึ้นหรือแบบรูปพิมพ์ไม่ชัดเจนผู้รับจ้างจะต้องเสนอขอความเห็นชอบหรือคำวินิจฉัยต่อคณะกรรมการตรวจรับพัสดุเสียก่อน โดยคณะกรรมการตรวจรับพัสดุจะถือเอาหลักเกณฑ์ความถูกต้องในวิชาช่างตามความเหมาะสมในประโยชน์ใช้สอยและประโยชน์ต่อทางราชการเป็นหลักในการวินิจฉัยชี้ขาดทั้งนี้ผู้รับจ้างจะไม่ดำเนินการไปก่อนที่คณะกรรมการตรวจรับพัสดุจะให้ความเห็นชอบหรือวินิจฉัยชี้ขาด
- 1.3 สิ่งใดที่ปรากฏในแบบรูปต่อแบบรูปรายละเอียดต่อรายละเอียดหรือรายละเอียดต่อแบบรูปขัดแย้งกันให้ปฏิบัติตามคำวินิจฉัยของคณะกรรมการตรวจรับพัสดุโดยให้ยึดเอาสิ่งที่ดีกว่าไว้ก่อน
- 1.4 หากปรากฏว่าแบบรูปหรือรายละเอียดส่วนใดส่วนหนึ่งคลาดเคลื่อนผู้รับจ้างจะต้องทำการแก้ไขและดำเนินการก่อสร้างตามคำแนะนำของผู้ควบคุมงานหรือคณะกรรมการตรวจรับพัสดุโดยทันที
- 1.5 สิ่งใดที่มีได้กล่าวไว้ในแบบรูปหรือรายการละเอียดแต่สิ่งนั้นเป็นส่วนจำเป็นที่จะต้องกระทำเพื่อให้งานเสร็จสมบูรณ์ไปโดยรวดเร็วด้วยดีและถูกต้องตามหลักวิชาช่างแล้วผู้รับจ้างจะต้องทำงานนั้น โดยไม่คิดเอาเงินค่าจ้างเพิ่มอีก
- 1.6 สิ่งใดที่ได้กำหนดไว้ในแบบรูปหรือรายการละเอียดแล้ว แต่ในทางปฏิบัติงานช่างไม่อาจระบุไว้ได้ครบถ้วน ผู้ควบคุมงานหรือคณะกรรมการตรวจรับพัสดุจะชี้แจงอธิบายรายละเอียดขณะทำการก่อสร้าง และการชี้แจงรายละเอียดนี้ถือเป็นแบบหนึ่งของแบบรูปและรายการละเอียดในการก่อสร้างครั้งนี้ด้วย
- 1.7 การอ่านแบบรูปให้ถือเอาระยะหรือขนาดที่ระบุตัวเลขเป็นมาตราเมตริกมิติต่างๆมีหน่วยเป็น "เมตร" ยกเว้นส่วนที่ระบุไว้อย่างชัดเจนว่าเป็นอย่างอื่น โดยให้ยึดถือระยะ, ระดับตามตัวเลขที่แสดงในแบบเท่านั้น หากมีความไม่ชัดเจนให้คณะกรรมการตรวจรับพัสดุและผู้ควบคุมงาน เป็นผู้วินิจฉัยชี้ขาด
- 1.8 ค่าใช้จ่ายต่างๆ ในระหว่างดำเนินการก่อสร้างเช่น การทดสอบคุณภาพวัสดุ เป็นหน้าที่ของผู้รับจ้างจะต้องติดต่อและออกค่าใช้จ่ายเองทั้งสิ้น
- 1.9 ในกรณีที่ประเภทและขนาดของงานเป็นงานวิศวกรรมควบคุมผู้รับจ้างต้องมีผู้ควบคุมงานตามสาขาวิชาชีพวิศวกรรมควบคุมของงานนั้นๆและผู้รับจ้างจะต้องจัดหาและใช้คนงานหรือช่างฝีมือที่มีความรู้ความสามารถและมีความชำนาญมาดำเนินงานครั้งนี้โดยเฉพาะและต้องจัดหามาให้เพียงพอเพื่อให้ดำเนินการได้ทันเวลาถ้าคณะกรรมการตรวจรับพัสดุหรือผู้ควบคุมงานเห็นว่าลูกจ้างหรือช่างคนใดของผู้รับจ้างไม่เข้าใจงานดีหรือประพฤติตนไม่เหมาะสม คณะกรรมการตรวจรับพัสดุหรือผู้ควบคุมงานมีอำนาจในการขอให้เปลี่ยนลูกจ้างหรือช่างคนนั้นได้และผู้รับจ้างต้องจัดหาคนใหม่มาแทนโดยเร็วส่วนการแก้ไขหรือเวลาที่เสียไปเพราะการนี้ ผู้รับจ้างจะถือเป็นขอล้างสำหรับเรียกร้องค่าเสียหายหรือขยายกำหนดเวลาทำการให้แล้วเสร็จออกไปอีกไม่ได้

2. การเตรียมวัสดุ อุปกรณ์

- 2.1 สิ่งทีปรากฏอยู่ในแบบรูปหรือรายการละเอียดก็ดี หรือมิได้ปรากฏในแบบรูปหรือรายการละเอียดก็ดี แต่จำเป็นต้องใช้เป็นส่วนหรือเครื่องประกอบในการก่อสร้างครั้งนี้ให้ถูกต้องตามหลักวิชาช่าง ผู้รับจ้างจะต้องจัดหารวมอยู่ในงานนี้ทั้งสิ้นโดยไม่คิดเอาเงินเพิ่มอีก
- 2.2 ผู้รับจ้างจะต้องจัดหาและใช้วัสดุก่อสร้างที่มีคุณภาพดีให้ครบตามแบบรูปและรายการละเอียดทุกประการ และต้องจัดหามาให้ครบถ้วนทันเวลาวัสดุที่จำเป็นต้องสั่งจากต่างประเทศหรือทำขึ้นใหม่เป็นพิเศษหรือสิ่งของที่มีจำหน่ายตามท้องตลาดจำนวนจำกัด ผู้รับจ้างจะต้องสั่งทันทีเพื่อให้ทันกับระยะเวลาที่ใช้ในการก่อสร้างจะอ้างภายหลังว่าวัสดุนั้นๆขาดตลาดเพื่อขออนุญาตเปลี่ยนแปลงวัสดุ วัสดุงาน หรืออ้างเป็นเหตุในการขอต่อสัญญาจ้างไม่ได้



เจ้าของโครงการ : **เทศบาลตำบลบ้านโพธิ์ ตำบลบ้านโพธิ์ อำเภอเมืองนครราชสีมา จังหวัดนครราชสีมา**

โครงการ : **ก่อสร้างระบบน้ำประปาเสริมพื้นที่หมู่บ้านบางกอกหนองบัว ระยะ 7 บั้วทองไปคลองเปรม**

สถานที่ดำเนินการ : **บ้านหนองบัว หมู่ 8 ตำบลบ้านโพธิ์ อำเภอเมืองนครราชสีมา จังหวัดนครราชสีมา**

สำรวจออกแบบ : **กองช่างเทศบาลตำบลบ้านโพธิ์**

เขียนแบบ : **(นายสุริยา เจนนัจาลอง) นายช่างโยธาชำนาญงาน**

ตรวจสอบ : **(นายเอกชัย พลพงษ์) หัวหน้าฝ่ายการโยธา**

ตรวจสอบ : **(นางสาวศุจินธร ศรีทรัพย์) ผู้อำนวยการกองช่าง**

เห็นชอบ : **(นางชนิษฐา แสงจันทร์ฉาย) ปลัดเทศบาลตำบลบ้านโพธิ์**

อนุมัติ : **(นายรุ่งเพชร สิงห์โพธิ์) นายกเทศมนตรีตำบลบ้านโพธิ์**

แบบแสดง : **NOT TO SCALE**

มาตราส่วน : **NOT TO SCALE**

แบบเลขที่ : **20/2568**

วัน/เดือน/ปี :

เลขแบบ : **B1** จำนวนแผ่น : **1**

(Handwritten signature)
(นายยงยุทธ พร้อมสุข) สย.10092



- 2.3 เครื่องมือที่นำมาใช้ในการก่อสร้างนี้จะต้องใช้ชนิดที่มีคุณภาพและใช้การได้ดี ซึ่งผู้รับจ้างจะต้องจัดหามาให้ทันเวลาและมีจำนวนเพียงพอ
- 2.4 วัสดุก่อสร้างที่ระบุชื่อโดยเฉพาะเจาะจงไว้ในแบบรูปหรือรายการละเอียดให้หมายความรวมถึงวัสดุที่มีคุณภาพเทียบเท่าด้วย
- 2.5 หากผู้รับจ้างประสงค์จะใช้วัสดุที่มีคุณภาพเทียบเท่าจะต้องได้รับอนุญาตจากคณะกรรมการตรวจรับพัสดุก่อนในการพิจารณาคุณภาพเทียบเท่า และหากจำเป็นต้องมีการทดสอบ จะต้องทำการทดสอบโดยสถาบันที่คณะกรรมการตรวจรับพัสดุเชื่อถือได้และผู้รับจ้างจะต้องเป็นผู้ติดต่อและออกค่าใช้จ่ายเองทั้งสิ้น
- 2.6 วัสดุก่อสร้างและเครื่องอุปกรณ์ในการก่อสร้าง ต้องอยู่ในความดูแลรักษาของผู้รับจ้างและต้องเก็บไว้ในที่ซึ่งมีเครื่องป้องกันที่มิให้เกิดความเสียหายขึ้นสิ่งใดที่เสียหายมีคุณภาพไม่ดีหรือไม่ถูกต้องตามแบบรูปและรายการละเอียด ห้ามผู้รับจ้างนำเข้ามาในบริเวณก่อสร้างมิฉะนั้นจะถือว่าผู้รับจ้างมีเจตนาที่จะหลีกเลี่ยงไม่ปฏิบัติตามแบบรูปและรายการละเอียดที่กำหนดไว้ในสัญญาจ้าง

3. ขอบปฏิบัติในการก่อสร้าง

- 3.1 การตัดต้นไม้ในบริเวณก่อสร้างผู้รับจ้างจะตัดต้นไม้ได้เฉพาะต้นไม้ที่สิ่งก่อสร้างตามสัญญาจ้างจะสร้างทับเท่านั้น ส่วนต้นไม้ที่ไม่เกิดขวางการก่อสร้างจะต้องได้รับความเห็นชอบจากเจ้าของสถานที่เสียก่อนจึงจะตัดได้ การตัดต้นไม้จะต้องเป็นหน้าที่ของผู้รับจ้างต้องตัดให้เรียบร้อยและขนย้ายให้พ้นสถานที่ก่อสร้าง
- 3.2 การปลูกสร้างที่พิกัดชั่วคราวในบริเวณของสถานที่ราชการ จะต้องได้รับความเห็นชอบจากฝ่ายผู้ว่าจ้างเสียก่อน ในกรณีที่จำเป็นต้องปลูกสร้างนอกสถานที่ของทางราชการจะต้องได้รับอนุญาตจากคณะกรรมการตรวจรับพัสดุเป็นลายลักษณ์อักษรเพื่อประโยชน์ในการยึดทรัพย์เมื่อมีการระงับงานก่อสร้าง สถานที่และขนาดจะกำหนดให้ตามความเหมาะสมผู้รับจ้างจะต้องจัดสร้างที่พิกัดชั่วคราว ส้วมและห้องน้ำของคณงานให้มิดชิดและถูกสุขลักษณะ วัสดุที่ใช้ต้องไม่ติดไฟง่าย ไม่สกปรกและรกรุงรัง ที่พิกัดนั้นอยู่ได้เฉพาะผู้ที่เกี่ยวข้องกับก่อสร้างนี้ และต้องพิกัดอยู่ในบริเวณที่ก่อสร้างนี้เท่านั้นห้ามไปเกี่ยวข้องกับบริเวณอื่น หากผู้ว่าจ้างจำเป็นต้องทำบัตรประจำตัวคณงานหรือผู้เกี่ยวข้องกับก่อสร้างเพื่อใช้เข้าออกบริเวณก่อสร้าง ผู้รับจ้างต้องยอมปฏิบัติตามโดยเคร่งครัด และผู้รับจ้างจะต้องจัดห้องทำงานให้กับผู้ควบคุมงานของผู้ว่าจ้าง ขนาดของห้องต้องเหมาะสมที่จะปฏิบัติงาน โดยมีโต๊ะทำงานพร้อมเก้าอี้ ห้องสุขา โดยจัดรวมอยู่ใกล้ที่ทำงานผู้รับจ้างก็ได้ เพื่อใช้ประโยชน์ร่วมกัน การรื้อถอนให้ปฏิบัติเช่นเดียวกับการส่งมอบงาน
- 3.3 การรื้อถอนสิ่งก่อสร้างเดิม ถ้าการก่อสร้างนี้จำเป็นต้องรื้อถอนสิ่งก่อสร้างเดิมของผู้ว่าจ้างและในรายการมิได้กำหนดไว้ การรื้อถอนให้เป็นหน้าที่ของผู้รับจ้างจะต้องดำเนินการและออกค่าใช้จ่ายเองทั้งสิ้นส่วนวัสดุต่างๆที่รื้อถอนออกนั้นถือว่าเป็นของผู้ว่าจ้างทั้งหมดและผู้รับจ้างจะต้องนำไปเก็บไว้ ณ ที่ซึ่งผู้ว่าจ้างกำหนด เว้นแต่สัญญาจะระบุไว้อย่างชัดเจนเป็นอย่างอื่น
- 3.4 ผู้รับจ้างจะต้องทำการปักผัง และวางระดับที่กำหนดไว้ให้ถูกต้องตามแบบรูปหรือรายการละเอียดภาพขยายรายละเอียดขณะก่อสร้าง (SHOP DRAWING) ได้แก่ ภาพขยายต่างๆ ที่จัดทำขึ้นขณะก่อสร้างให้ถือเป็นหน้าที่ของผู้รับจ้างจะต้องทำภาพขยายรายละเอียดขึ้นและเสนอให้กองช่างตรวจแก้ไขและเห็นชอบเสียก่อนจึงนำไปใช้ทำการก่อสร้างในส่วนนั้นๆ ได้

4. การส่งมอบงาน

- 4.1 ผู้รับจ้างจะต้องทำความสะอาดสถานที่ก่อสร้างให้เรียบร้อย เพื่อให้ผู้ว่าจ้างสามารถใช้งานได้ทันทีที่ตรวจรับงาน
- 4.2 ผู้รับจ้างจะต้องกลับเกลี่ยพื้นดินให้เรียบร้อย เศษของวัสดุก่อสร้างต่างๆ เช่น เศษอิฐ ไม้ ปูน ทราย เป็นต้น และจะต้องขนย้ายไปให้พ้นบริเวณสถานที่ ก่อสร้างก่อนวันที่ผู้รับจ้างจะส่งมอบงานงวดสุดท้าย ในกรณีอาคารข้างเคียงและเทอะสกปรกเนื่องจากการก่อสร้างของผู้รับจ้างผู้รับจ้างจะต้องจัดการทำความสะอาดและตกแต่งเรียบร้อยให้อยู่สภาพเดิม
- 4.3 ผู้รับจ้างจะส่งมอบงานได้ก็ต่อเมื่อผู้รับจ้างได้ดำเนินงานครบถ้วนตามสัญญา และผลการพิจารณาการทดสอบกำลังอัดประลัยของแท่งตัวอย่างคอนกรีต

5. การบริหารส่วนปลอดภัยก่อสร้าง

- 5.1 ผู้รับจ้างต้องดำเนินการก่อสร้างด้วยความระมัดระวังและปลอดภัย โดยให้เป็นไปตามมาตรฐานแห่งหลักวิชาช่าง
- 5.2 ผู้รับจ้างต้องจัดทำป้ายแจ้งเตือนประชาชนผู้สัญจรไปมาให้ทราบเขตพื้นที่ก่อสร้าง
- 5.3 ในระหว่างการก่อสร้างหากมีความจำเป็นต้องปิดเส้นทางสัญจรผู้รับจ้างต้องจัดทำทางสัญจรชั่วคราวให้ประชาชนสามารถสัญจรไปมาได้โดยสะดวกและปลอดภัย
- 5.4 ให้ผู้รับจ้างบริหารจัดการงานก่อสร้างโดยคำนึงถึงผลกระทบต่อสิ่งก่อสร้างอื่น เช่น ระบบสายส่งกำลังไฟฟ้า ระบบท่อน้ำประปา หากผู้รับจ้างทำความเสียหายให้ผู้รับจ้างรับผิดชอบความเสียหายนั้นทั้งสิ้น
- 5.5 ในขณะดำเนินการก่อสร้างหากมีผู้ได้รับอันตรายจากการดำเนินงานของผู้รับจ้าง ให้ผู้รับจ้างเป็นผู้รับผิดชอบในทุกกรณี
- 5.6 ผู้รับจ้างต้องติดตั้งสัญญาณไฟแจ้งเตือนอันตรายและจัดให้มีแสงสว่างบริเวณสถานที่ก่อสร้างและบริเวณโดยรอบสถานที่ก่อสร้างให้สว่างเพียงพอในช่วงเวลากลางคืน

(นายยงยุทธ พร้อมสุข)
สย.10092

เจ้าของโครงการ :	
เทศบาลตำบลบ้านโพธิ์ ตำบลบ้านโพธิ์ อำเภอเมืองนครราชสีมา จังหวัดนครราชสีมา	
โครงการ :	
ก่อสร้างระบบบำบัดน้ำเสียรวมพื้นที่กลุ่มตัว ป่าทพงหนองบัว หมู่ 7 บึงทพงไปคลองเปรม	
สถานที่ดำเนินการ :	
บ้านหนองบัว หมู่ 8 ตำบลบ้านโพธิ์ อำเภอเมืองนครราชสีมา จังหวัดนครราชสีมา	
สำรวจออกแบบ :	
กองช่างเทศบาลตำบลบ้านโพธิ์	
เขียนแบบ :	
(นายสุวิทย์ เชาว์จำลอง) นายช่างโยธาชำนาญงาน	
ตรวจสอบ :	
(นายเอกชัย พงษ์พงษ์) หัวหน้าฝ่ายการโยธา	
ตรวจสอบ :	
(นางสาวศุภจินตรา ศรีทรัพย์) ผู้อำนวยการกองช่าง	
เห็นชอบ :	
(นางชนิษฐา แสงจันทร์ฉาย) ปลัดเทศบาลตำบลบ้านโพธิ์	
อนุมัติ :	
(นายรุ่งเพชร ชิงโพธิ์) นายกเทศมนตรีตำบลบ้านโพธิ์	
แบบแสดง :	
มาตราส่วน :	
NOT TO SCALE	
แบบเลขที่ :	
20/2568	
วัน/เดือน/ปี :	
เลขแบบ	จำนวนแผ่น
B2	2



การคิดแผนป้ายแสดงรายละเอียดงานก่อสร้าง

ให้ผู้รับจ้างเป็นผู้รับผิดชอบในการดำเนินการจัดทำและติดตั้งแผนป้ายแสดงรายละเอียดงานก่อสร้าง โดยให้มีแผนป้ายแสดงรายละเอียด 2 ประเภทคือ

- 6.1 แผนป้ายระหวางดำเนินการก่อสร้าง(ป้ายประชาสัมพันธ์โครงการ) ต้องมีสภาพคงทนตลอดระยะเวลาการก่อสร้าง ติดตั้ง ณ บริเวณสถานที่ก่อสร้างให้สามารถมองเห็นได้ชัดเจนและให้ติดตั้งก่อนดำเนินการก่อสร้างและอีกไม่น้อยกว่า 6 เดือน หลังจากงานแล้วเสร็จ

7.ข้อกำหนดเฉพาะงาน

**ผู้รับจ้างจะต้องทำการซ่อมแซมสิ่งที่เสียหายที่เกิดจากการก่อสร้างครั้งนี้ให้อยู่ในสภาพเรียบร้อยเหมือนเดิมโดยไม่คิดค่าใช้จ่ายเพิ่มขึ้น

การควบคุมคุณภาพ

- 8.1 ขอบข่าย การควบคุมคุณภาพ หมายถึง การควบคุมทั้งในสถานที่ก่อสร้างและในห้องปฏิบัติการทดลอง เพื่อควบคุมการใช้วัสดุก่อสร้างให้มีคุณสมบัติทางวิศวกรรมให้เป็นไปตามที่กำหนดไว้และเพื่อควบคุมคุณภาพของงานก่อสร้าง อันหมายถึงฝีมือช่าง รูปลักษณะสิ่งก่อสร้าง ความมั่นคงแข็งแรง และวิธีการทำงานให้เป็นไปอย่างถูกต้องตามหลักวิชาการ สัญญา แบบรูปและรายการละเอียด

- 8.2 การทดสอบคุณสมบัติของวัสดุ เป็นหน้าที่ของผู้รับจ้างจะต้องจัดเตรียมและนำส่งเพื่อการตรวจสอบคุณภาพของวัสดุ ค่าใช้จ่ายในการนี้ทั้งสิ้นผู้รับจ้างเป็นผู้รับผิดชอบ

งานคอนกรีต

- 9.1 ขอบข่าย ใช้ครอบคลุมสำหรับโครงสร้างของสิ่งก่อสร้าง นอกจากรายการประกอบแบบเฉพาะที่ระบุเป็นอย่างอื่น

9.2 ปูนซีเมนต์

- 9.2.1 ปูนซีเมนต์ที่ใช้ในการก่อสร้างโครงสร้างทั้งหมดให้ใช้ปูนซีเมนต์ปอร์ตแลนด์ตามมาตรฐานผลิตภัณฑ์อุตสาหกรรม มอก. 15 เล่ม 1-2555 ถ้าแบบหรือรายการประกอบแบบเฉพาะไม่ได้กำหนดว่าเป็นปูนซีเมนต์ประเภทใด ให้ถือว่าเป็นปูนซีเมนต์ปอร์ตแลนด์ประเภทหนึ่ง

- 9.2.2 ปูนซีเมนต์บรรจุถุงจะต้องเก็บไว้ในสถานที่แห้ง คลุมปกปิดมิดชิดจากฝนและความชื้น หรือเก็บในโรงที่มีหลังคาคลุม มีฝากันฝนได้ดี

- 9.3 ทราย ต้องเป็นทรายน้ำจืดที่หยาบ คม แข็งแรง และสะอาดปราศจากวัสดุอื่นเจือปน เช่น เปลือกหอย ดิน เถาถ่าน และสารอินทรีย์ต่างๆ

- 9.4 หิน ต้องแข็งแรง ทนทาน เหนียว ไม้ผุ สะอาดปราศจากวัสดุอื่นเจือปน ต้องมีรูปร่างเหลี่ยมและมีส่วนแบนเรียบน้อย

- 9.5 น้ำ ต้องเป็นน้ำจืด ใสสะอาด ปราศจากน้ำมัน กรด ด่าง เกลือ และสารอินทรีย์ต่างๆ ซึ่งอาจจะทำให้คุณภาพของคอนกรีตลดลงได้

9.6 คอนกรีต

- 9.6.1 การเลือกส่วนผสม ให้ถือหลักดังนี้

คอนกรีตผสมเสร็จหรือคอนกรีตที่ผสมด้วยเครื่องผสมที่ใช้ในงานคอนกรีตเสริมเหล็กของงานโครงสร้างทั่วไป ให้ใช้คอนกรีตที่มีค่าแรงอัดประลัยต่ำสุดไม่น้อยกว่า 240 กก./ตร.ซม. เมื่อทดสอบด้วยแท่งคอนกรีตรูปทรงลูกบาศก์ ขนาด 15x15x15 ซม. ตามวิธีที่ได้ระบุไว้ในมาตรฐานผลิตภัณฑ์อุตสาหกรรม(มอก.) เมื่ออายุครบ 28 วัน และมีส่วนผสมของปูนซีเมนต์ไม่น้อยกว่า 320 กก./ลบ.ม. นอกจากรายการประกอบแบบเฉพาะที่ระบุเป็นอย่างอื่น

- 9.6.2 การผสมคอนกรีต

การผสมคอนกรีตด้วยเครื่องผสม ในเครื่องผสมต้องสะอาดปราศจากคอนกรีตที่แข็งตัวแล้ว และผู้รับจ้างจะต้องทำการชะล้างหิน ทราย ให้เรียบร้อย หรือโดยใช้วิธีการซึ่งหากมีความจำเป็นต้องผสมด้วยมือจะต้องขออนุญาตเป็นคราวๆไปและต้องได้รับความเห็นชอบจากผู้ควบคุมงานของผู้ว่าจ้างก่อน

- 9.6.3 การเทคอนกรีต

ผู้รับจ้างต้องตรวจแบบหล่อและการวางเหล็กเสริมว่ามั่นคงแข็งแรงถูกต้องตามแบบรูปและรายการละเอียด พร้อมทั้งทำความสะอาดให้ปราศจากเศษวัสดุติดอยู่ในแบบหล่อแล้วจะต้องได้รับความเห็นชอบจากผู้ควบคุมงานของผู้ว่าจ้าง จึงจะทำการเทคอนกรีตได้

- 9.6.4 การบ่มคอนกรีต เมื่อคอนกรีตเริ่มแข็งตัวจะต้องป้องกันมิให้ถูกกระทบกระเทือนโดยเฉพาะภายในระยะเวลา 24 ชั่วโมงแรก และจะต้องทำการบ่มคอนกรีตทันทีเป็นเวลาติดต่อกันไม่น้อยกว่า 7 วัน การใช้สารเคมีบ่มคอนกรีตสามารถทำได้ แต่ต้องได้รับความเห็นชอบจากผู้ว่าจ้างเสียก่อน

(นายยงยุทธ พร้อมสุข)
สย.10092

เจ้าของโครงการ :

เทศบาลตำบลบ้านโพธิ์ ตำบลบ้านโพธิ์
อำเภอเมืองนครราชสีมา จังหวัดนครราชสีมา

โครงการ :

ก่อสร้างระบบน้ำประปาเสริมเหล็กชุมชนบ้านโพธิ์
ปากทางถนนโพธิ์ ชย 7 มีทองไปคลองเปรม

สถานที่ดำเนินการ :

บ้านหนองบัว หมู่ 8 ตำบลบ้านโพธิ์
อำเภอเมืองนครราชสีมา จังหวัดนครราชสีมา

สำเนาออกแบบ :

กองช่างเทศบาลตำบลบ้านโพธิ์

เขียนแบบ :

(นายสุริยา เจตนัจฉกร)
นายช่างโยธาชำนาญงาน

ตรวจสอบ :

(นายเอกชัย พลพงษ์)
หัวหน้ากองช่างโยธา

ตรวจสอบ :

(นางสาวศุจินธร ศรีทรัพย์)
ผู้อำนวยการกองช่าง

เห็นชอบ :

(นางชนันฐา แสงจันทร์ฉาย)
ปลัดเทศบาลตำบลบ้านโพธิ์

อนุมัติ :

(นายรุ่งเพชร ชิงโพธิ์)
นายกเทศมนตรีตำบลบ้านโพธิ์

แบบแสดง :

มาตรฐาน :

NOT TO SCALE

แบบเลขที่ :

20/2568

วัน/เดือน/ปี :

เลขแบบ

B3

จำนวนแผ่น

3

9.6.5 การเตรียมน้ำคอนกรีต เมื่อถอดแบบหล่อออกแล้วให้สกัดผิวที่นูนออกให้เสมอผิวทั่วไป ถ้าหากคอนกรีตมีรูโพรงให้ใช้ปูนซีเมนต์ผสมทรายในอัตราส่วน 1:2 อุดโพรงต่างๆให้ผิวหน้าเรียบ โดยทั่วไปถ้าหากคอนกรีตมีรูโพรงมากจนอาจเป็นอันตรายต่อโครงสร้างผู้ควบคุมงานของผู้ว่าจ้างอาจพิจารณาให้รื้อทิ้งและทำการหล่อใหม่ ซึ่งผู้รับจ้างจะต้องดำเนินการโดยไม่มีบิดพลิ้ว ทั้งนี้ผู้รับจ้างไม่สามารถเรียกร้องค่าใช้จ่ายในการนี้เพิ่มเติมได้อีก

9.6.6 การหล่อตัวอย่างคอนกรีตและการทดสอบ

การเก็บตัวอย่างคอนกรีตที่จะทดสอบจะต้องเก็บอย่างน้อย 3 ตัวอย่าง/ครั้ง เพื่อทดสอบกำลังคอนกรีตเมื่ออายุ ครบ 28 วัน โดยมีวิธีการเก็บดังนี้

- เก็บตัวอย่างคอนกรีตเมื่อมีการเทคอนกรีตในแต่ละส่วนของโครงสร้าง
- เก็บตัวอย่างคอนกรีตทุกครั้งที่มีการเทคอนกรีตทุกๆ 50 ลบ.ม. กรณีเทพื้นและกำแพงให้เก็บทุกๆ 250 ตร.ม.
- เก็บตัวอย่างคอนกรีตทุกครั้งเมื่อมีการเปลี่ยนแปลงแหล่งของ ทราย หิน หรือกรวดโดยดำเนินการส่งไปให้สถาบันของทางราชการทำการทดสอบ ค่าใช้จ่ายในการนี้ผู้รับจ้างจะต้องเป็นผู้ออกเองทั้งสิ้น
- แบบหล่อต้องทำจากวัสดุที่แข็งแรง
- แบบเหล็กต้องไม่ผุ สะอาดและผิวเรียบ
- แบบไม้ต้องไม่ผุ ไม่คดงอและมีผิวเรียบ และมีโครงคร่าวที่แข็งแรงอย่างเพียงพอ
- แบบหล่อต้องเขาแบบให้สนิทเพื่อกันน้ำปูนรั่ว และผิวด้านในของแบบที่ติดกับคอนกรีตต้องเรียบรอย รอยต่อต่างๆของแบบต้องอุดให้เรียบร่อนก่อนเทคอนกรีต
- แบบหล่อจะถอดออกไม่ได้จนกว่าจะได้ตามกำหนดเวลาการถอดแบบ
- ถ้าจำเป็นต้องเปลี่ยนแปลงเวลาในการถอดแบบให้อยู่ในดุลพินิจของผู้ควบคุมงานของผู้ว่าจ้าง
- แบบหล่อที่รื้อออกแล้วก่อนที่จะนำมาใช้ใหม่ จะต้องทำความสะอาดและตกแต่งให้เรียบร่อน ก่อนนำไปใช้อีก



เจ้าของโครงการ :
เทศบาลตำบลบ้านโพธิ์ ตำบลบ้านโพธิ์
อำเภอเมืองนครราชสีมา จังหวัดนครราชสีมา

โครงการ :
ก่อสร้างระบบน้ำคอนกรีตเสริมเหล็กหมู่บ้าน
ปากทางหนองบัว หมู่ 7 บึงทองโปดกคลองมะ

สถานที่ดำเนินการ :
บ้านหนองบัว หมู่ 8 ตำบลบ้านโพธิ์
อำเภอเมืองนครราชสีมา จังหวัดนครราชสีมา

สำเนาออกแบบ :
กองช่างเทศบาลตำบลบ้านโพธิ์

เขียนแบบ :

(นายสุระ เจตนจำลอง)
นายช่างโยธาชำนาญงาน

ตรวจสอบ :

(นายเอกชัย พลพงษ์)
หัวหน้าฝ่ายการโยธา

ตรวจสอบ :

(นางสาวสุจิน ศรีทวีชัย)
ผู้อำนวยการกองช่าง

เห็นชอบ :

(นางชนิมรา แสงจันทร์ฉาย)
ปลัดเทศบาลตำบลบ้านโพธิ์

อนุมัติ :

(นายรุ่งเพชร ชิงโพธิ์)
นายกเทศมนตรีตำบลบ้านโพธิ์

แบบแสดง :

มาตรฐาน :
NOT TO SCALE

แบบเลขที่ :
20/2568

วัน/เดือน/ปี :

เลขแบบ : B4

จำนวนแผ่น : 4

(นายยุทธ พร้อมสุข)
สช.10092



ข้อกำหนดเกี่ยวกับการใช้วัสดุก่อสร้างและครุภัณฑ์ตามสัญญาก่อสร้าง
เพื่อส่งเสริมการใช้ สินค้า/ผลิตภัณฑ์ ที่ผลิตในประเทศ

ตาม หนังสือด่วนที่สุด ที่ กค(กวจ) 0405.2/ว78 ลว.31 ม.ค.2565

1. ให้คู่สัญญาต้อง ใช้วัสดุประเภทวัสดุหรือครุภัณฑ์ที่จะ ใช้ในงานก่อสร้างเป็นวัสดุที่ผลิตภายในประเทศ โดยต้องใช้ไม่น้อยกว่าร้อยละ 60 ของมูลค่าวัสดุที่ใช้
ในงานก่อสร้างทั้งหมดตามสัญญา ให้หน่วยงานของรัฐพิจารณาใช้เหล็กที่ผลิตภายในประเทศไม่น้อยกว่าร้อยละ 90 ของปริมาณเหล็กที่ต้องใช้ทั้งหมดตามสัญญา
ดำเนินการตามเงื่อนไขดังต่อไปนี้

1.1 ให้ใช้เหล็กหรือเหล็กกล้าเป็นวัสดุส่งเสริมการผลิตภายในประเทศก่อน ซึ่งต้องไม่น้อยกว่าร้อยละเก้าสิบของมูลค่า

1.2 หากการใช้เหล็กหรือเหล็กกล้าตาม ข้อ 1. ยังไม่ครบร้อยละของมูลค่าหรือปริมาณที่กำหนดให้ใช้วัสดุส่งเสริมการผลิตภายในประเทศประเภทอื่นให้
ครบตามร้อยละของมูลค่าหรือปริมาณที่กำหนดไว้

2. ผู้รับจ้างต้องเสนอแผนการใช้วัสดุและครุภัณฑ์ ที่เป็นผลิตภัณฑ์ที่ผลิตภายในประเทศตามสัญญาการก่อสร้างนี้ ตามเอกสารภาคผนวก 1 และภาคผนวก 2
(ภาคผนวก 2 เฉพาะกรณีที่เป็นงานก่อสร้างที่มีวัสดุก่อสร้างที่เป็นเหล็ก) ให้ผู้ว่าจ้าง ตามระยะเวลาที่กำหนดในสัญญาจ้าง (ถ้ามี) โดยยื่นให้หน่วยงานของรัฐภายใน
ใน 60 วัน นับถัดจากลงนามในสัญญา

กรณีงานจ้างก่อสร้างและงานจ้างที่ไม่ใช่ในงานก่อสร้าง ที่มีสัญญาอายุไม่เกิน 60 วัน หรือกรณีที่วงเงินจัดจ้างไม่เกิน 500,000 บาท หน่วยงานของรัฐไม่ต้องให้
คู่สัญญาทำแผนการใช้วัสดุที่ผลิตภายในประเทศและแผนการใช้เหล็กที่ผลิตภายในประเทศ

หากมูลค่าหรือปริมาณวัสดุไม่สามารถดำเนินการได้ตามแผนที่กำหนด สามารถแก้ไขเปลี่ยนแปลงแผนได้โดยไม่ต้องดำเนินการในรูปแบบการแก้ไขสัญญา เป็น
เพียงการดำเนินการระหว่างคณะกรรมการตรวจรับพัสดุกับคู่สัญญาได้ ทั้งนี้ เมื่อคู่สัญญามีความประสงค์จะแก้ไขเปลี่ยนแปลงแผนฯ เมื่อดำเนินการเรียบร้อยแล้ว ให้
คู่สัญญาส่งแผน ให้คณะกรรมการตรวจรับพัสดุก่อนส่งมอบงานในแต่ละงวด

การแก้ไขสัญญา หากลงนามในสัญญาแล้วปรากฏว่าไม่สามารถส่งมอบวัสดุที่ผลิตภายในประเทศได้ตามเงื่อนไขและอัตราที่กำหนดไว้ในสัญญา ให้พิจารณา
แก้ไขสัญญาต่อไป ทั้งนี้ให้หน่วยงานของรัฐพิจารณาแก้ไขสัญญาเป็นไปตามหลักการของมาตรา 97 แห่งพระราชบัญญัติฯ

3. ผู้รับจ้างต้องแสดงหลักฐานเพื่อประกอบการพิจารณาว่าวัสดุก่อสร้างหรือครุภัณฑ์เป็นผลิตภัณฑ์ที่ผลิตภายในประเทศ อย่างใดอย่างหนึ่งแล้วแต่กรณี แสดงต่อ
ผู้ว่าจ้างเมื่อผู้ว่าจ้างร้องขอ เพื่อประกอบการตรวจสอบของผู้ว่าจ้างว่าวัสดุก่อสร้าง/ครุภัณฑ์ ที่ผู้รับจ้างนำมาใช้เป็นผลิตภัณฑ์ที่ผลิตในประเทศไทยหรือไม่ ดังนี้

- 1) สำเนารับรองสินค้าที่ผลิตในประเทศ Made in Thailand (MIT) ที่ออกโดยสภาอุตสาหกรรมแห่งประเทศไทย
- 2) ฉลากสินค้า ที่แสดงว่าเป็นสินค้าที่ผลิตในประเทศไทย
- 3) หลักฐานแสดงที่ตั้งแหล่งผลิต ที่สามารถแสดงได้ว่าเป็นวัสดุก่อสร้างที่เป็นผลิตภัณฑ์ภายในประเทศ เช่น ตำแหน่งที่ตั้งโรงโม่

หิน ทำทราย บ่อดิน เป็นต้น

แนวทางปฏิบัติตามกฎกระทรวงกำหนดพัสดุและวิธีการจัดซื้อจัดจ้างพัสดุที่รัฐต้องการส่งเสริมหรือสนับสนุน (ฉบับที่ 2) พ.ศ.2563

แนบท้ายหนังสือคณะกรรมการวินิจฉัยปัญหาการจัดซื้อจัดจ้างและวิธีการบริหารพัสดุภาครัฐ ด่วนที่สุด กค (กวจ) 0405.2/ว78 ลว. 31 มกราคม 2565

(นายยุทธ พร้อมสุข)
สย.10092

เจ้าของโครงการ :	
เทศบาลตำบลบ้านโพธิ์ ตำบลบ้านโพธิ์ อำเภอเมืองนครราชสีมา จังหวัดนครราชสีมา	
โครงการ :	
ก่อสร้างระบบน้ำประปาและระบบระบายน้ำ ภาคทางหลวงหมายเลข 7 มีทอ.ไปคลองเปรม	
สถานที่ดำเนินการ :	
บ้านหนองบัว หมู่ 8 ตำบลบ้านโพธิ์ อำเภอเมืองนครราชสีมา จังหวัดนครราชสีมา	
สำเนาออกแบบ :	
กองช่างเทศบาลตำบลบ้านโพธิ์	
เขียนแบบ :	
(นายสุวิทย์ เจริญทรัพย์) นายช่างโยธาชำนาญงาน	
ตรวจสอบ :	
(นายเอกชัย พลพงษ์) หัวหน้าฝ่ายการโยธา	
ตรวจสอบ :	
(นางสาวศุจินธร ศรีทรัพย์) ผู้อำนวยการกองช่าง	
เห็นชอบ :	
(นางนันทิมา แสงจันทร์ฉาย) ปลัดเทศบาลตำบลบ้านโพธิ์	
อนุมัติ :	
(นายรุ่งเพชร ชิงโพธิ์) นายกเทศมนตรีตำบลบ้านโพธิ์	
แบบแสดง :	
ข้อกำหนดเกี่ยวกับการใช้วัสดุก่อสร้าง และครุภัณฑ์ตามสัญญาก่อสร้าง	
มาตรฐาน :	
NOT TO SCALE	
แบบเลขที่ :	
20/2568	
วัน/เดือน/ปี :	
เลขแบบ	จำนวนแผ่น
C1	1

ตารางการจัดทำแผนใช้วัสดุที่ผลิตภายในประเทศ

โครงการ.....

รายการวัสดุหรือครุภัณฑ์ที่ใช้ในโครงการ
แผนการใช้วัสดุที่ผลิตภายในประเทศ

ลำดับ	รายการ	หน่วย	ปริมาณ	ราคาต่อหน่วย (บาท)	เป็นเงิน (รวม)	วัสดุในประเทศ	วัสดุต่างประเทศ
1							
2							
รวม							
อัตราร้อยละ							

ลงชื่อ.....(คู่สัญญาฝ่ายผู้รับจ้าง)
(.....)

หมายเหตุ : ราคาต่อหน่วยที่ใส่ในตารางการจัดทำแผนการใช้วัสดุก่อสร้างภายในประเทศเป็นราคาตามใบแจ้งปริมาณงานและราคาซึ่งแนบสัญญาจ้างก่อสร้าง ซึ่งจัดทำตามหนังสือที่ กค(กวจ) 0405.2/ว452 ลว 17 กันยายน 2562 (ว452) และกรณีที่ยังค้างด้วยวิธีเฉพาะเจาะจงให้เป็นราคาแนบท้ายสัญญาที่ผ่านการดำเนินการด้วยวิธีเดียวกับหนังสือ ว452

ตารางการจัดทำแผนใช้เหล็กที่ผลิตภายในประเทศ

โครงการ.....

รายการวัสดุหรือครุภัณฑ์ที่ใช้ในโครงการ
แผนการใช้เหล็กที่ผลิตภายในประเทศ
ปริมาณเหล็กทั้งโครงการ xxxxx (ตัน)

ลำดับ	รายการ	หน่วย	ปริมาณ	เหล็กในประเทศ	เหล็กต่างประเทศ
1					
2					
รวม					
อัตราร้อยละ					

ลงชื่อ.....(คู่สัญญาฝ่ายผู้รับจ้าง)
(.....)(นายยงยุทธ พร้อมสุข)
สย.10092

เจ้าของโครงการ :

เทศบาลตำบลบ้านโพธิ์ ตำบลบ้านโพธิ์
อำเภอเมืองนครราชสีมา จังหวัดนครราชสีมา

โครงการ :

ก่อสร้างระบบน้ำประปาบริเวณพื้นที่กลุ่มบ้าน
ปากทางหนองบัว หมู่ 7 บึงทองโปดกเฉลิม

สถานที่ดำเนินการ :

บ้านหนองบัว หมู่ 8 ตำบลบ้านโพธิ์
อำเภอเมืองนครราชสีมา จังหวัดนครราชสีมา

สำรวจออกแบบ :

กองช่างเทศบาลตำบลบ้านโพธิ์

เขียนแบบ :

(นายสุวิทย์ เจตนจำลอง)
นายช่างโยธาชำนาญงาน

ตรวจสอบ :

(นายเอกชัย พลพงษ์)
หัวหน้าฝ่ายการโยธา

ตรวจสอบ :

(นางสาวศุภจินธร ศรีทรัพย์)
ผู้อำนวยการกองช่าง

เห็นชอบ :

(นางนันทิมา แสงจันทร์ฉาย)
ปลัดเทศบาลตำบลบ้านโพธิ์

อนุมัติ :

(นายรุ่งเพชร ชิงโพธิ์)
นายกเทศมนตรีตำบลบ้านโพธิ์

แบบแสดง :

ตารางการจัดทำแผนใช้วัสดุที่ผลิตภายในประเทศ
ตารางการจัดทำแผนใช้เหล็กที่ผลิตภายในประเทศ

มาตรฐาน :

NOT TO SCALE

แบบเลขที่ :

20/2568

วัน/เดือน/ปี :

เลขแบบ

D1

จำนวนแผ่น

1



รายการประกอบแบบก่อสร้าง
กรณีงานทาง ตามมาตรฐานทางหลวงท้องถิ่น (เฉพาะส่วนที่เกี่ยวข้อง)

มาตรฐานงานท่อระบายน้ำคอนกรีตเสริมเหล็ก มทอ.501-2562 และมาตรฐานงานระบายน้ำและโครงสร้างประกอบอื่นๆ มทอ. 502-2562

ขอขยาย งานท่อระบายน้ำคอนกรีตเสริมเหล็ก หมายถึงการก่อสร้างท่อระบายน้ำ ข้อต่อ บ่อพักคอนกรีต และส่วนประกอบอื่นๆ รวมถึงการบรรจุบ่อเข้ากับท่ออื่นๆ หรือท่อเดิม การก่อสร้างบ่อพักทุกชนิด อ่างรองรับน้ำ อ่างป้องกันกัดเซาะ รางระบายน้ำคอนกรีตรูปตัวยู ระบายน้ำคอนกรีต กำแพงปลายท่อ กำแพงปากท่อ การปรับปรุงบ่อพักเดิม รวมทั้งงานประกอบต่างๆของบ่อพัก ประตุควบคุมการระบายน้ำ ช่องระบายน้ำเข้ากับรางระบายน้ำคอนกรีตตัวยู ตลอดจนโครงสร้างเบ็ดเตล็ดที่มีหรือไม่มีเหล็กเสริม

1. จะต้องวางท่อระบายน้ำคอนกรีตทั้งหมดพร้อมทั้งรอยต่อเสริมเหล็กหรือยาแนวรอยต่อ ให้วางท่ออย่างระมัดระวังโดยเริ่มต่อจากปลายท่อที่ปากบ่อเป็นราง สอดปลายท่อที่ปากเป็นเส้นเข้าไปในส่วนที่เป็นปากรางจนเข้ากันดีและเป็นแนวตรงระหว่างบ่อพักกับอ่างรับน้ำ ปูนทรายรอยต่อด้านนอกจะต้องป้องกันและทิ้งไว้เป็นเวลา 2 วัน หรือจนกว่าวิศวกรของผู้ว่าจ้างเห็นชอบให้ทำการถมกลบ
2. การถมกลบเป็นชั้นๆ หนาไม่เกิน 15 ซม.ก่อนบดอัด และจะต้องบดอัดเป็นชั้นๆเหมือนงานดินถมคันทาง
3. โครงสร้างช่วงเปลี่ยนหน้าตัด จะต้องก่อสร้างตามชนิดและขนาดดังที่แสดงในแบบแปลน
4. สำหรับงานทาง และงานอื่นที่เป็นไปตามขยายกำหนด ให้ปฏิบัติตามมาตรฐานทางหลวงท้องถิ่น เพื่อให้องค์การปกครองท้องถิ่นใช้อ้างอิงในการปฏิบัติงานด้านงานทาง
5. งานโครงสร้างที่เกี่ยวข้องกับระบบชลประทาน งานก่อสร้างระบบระบายน้ำที่เกี่ยวข้องกับระบบชลประทาน จะต้องก่อสร้างตามมาตรฐานกรมชลประทานหรือตามที่วิศวกรของผู้ว่าจ้างเห็นว่าเหมาะสม

ข้อกำหนดทั่วไป



1. จะถือว่างานก่อสร้างแล้วเสร็จก็ต่อเมื่อผู้รับจ้างได้ส่งมอบผลทดสอบ(ถ้าต้องมีการทดสอบ) พร้อมส่งมอบงาน
2. การเปิดการจราจรระหว่างก่อสร้าง ไม่ถือว่าเป็นการตรวจรับงานโดยปริยาย ผู้รับจ้างจะนำมาอ้างเป็นเหตุไม่เข้ามาแก้ไขงานดังกล่าวมิได้ หรือเพื่อไม่รับผิดชอบมิได้
3. กรณีที่ผู้จัดทำแบบรูปรายการงานก่อสร้างได้กำหนดแผนการก่อสร้าง เพื่อเวลาในการบ่มคอนกรีตให้อายุครบ 28 วัน และ เพื่อเวลาทำการทดสอบกำลังอัดประลัยของคอนกรีตไว้แล้ว ผู้รับจ้างจะต้องบ่มคอนกรีตให้ครบ 28 วัน ตามกำหนดจึงจะทำการทดสอบกำลังอัดประลัยของคอนกรีตได้ ผู้รับจ้างไม่สามารถใช้ผลการทดสอบกำลังอัดประลัยของคอนกรีตที่ 7 วัน ที่ได้กำลังอัดประลัยตามแบบกำหนดมาใช้เป็นผลทดสอบเพื่อกล่าวางงานนั้นแล้วเสร็จได้

(นายยงยุทธ พร้อมสุข)
สย.10092

เจ้าของโครงการ : เทศบาลตำบลบ้านโพธิ์ ตำบลบ้านโพธิ์ อำเภอเมืองนครราชสีมา จังหวัดนครราชสีมา	
โครงการ : ก่อสร้างระบบระบายน้ำคอนกรีตเสริมเหล็กรูปตัวยู ปากทางหนองบัว ระยะ 7 กิโลเมตรไปคลองเปรม	
สถานที่ดำเนินการ : บ้านหนองบัว หมู่ 8 ตำบลบ้านโพธิ์ อำเภอเมืองนครราชสีมา จังหวัดนครราชสีมา	
สำรวจออกแบบ : กองช่างเทศบาลตำบลบ้านโพธิ์	
เขียนแบบ :  (นายสุริยา เจตนจำลอง) นายช่างโยธาชำนาญงาน	
ตรวจสอบ :  (นายเอกชัย พลพงษ์) หัวหน้าช่างโยธา	
ตรวจสอบ :  (นางสาวศุจินธร ศรีทรัพย์) ผู้อำนวยการกองช่าง	
เห็นชอบ :  (นางขนิษฐา แสงจันทร์ฉาย) ปลัดเทศบาลตำบลบ้านโพธิ์	
อนุมัติ :  (นายรุ่งเพชร ชิงโพธิ์) นายกเทศมนตรีตำบลบ้านโพธิ์	
แบบแสดง : รายการประกอบแบบก่อสร้าง มาตรฐานงานท่อระบายน้ำคอนกรีตเสริมเหล็ก มทอ.501-2562 และมาตรฐานงานระบายน้ำและโครงสร้างประกอบอื่นๆ มทอ. 502-2562	
มาตรฐาน : NOT TO SCALE	
แบบเลขที่ : 20/2568	
วัน/เดือน/ปี :	
เลขแบบ E1	จำนวนแผ่น 1

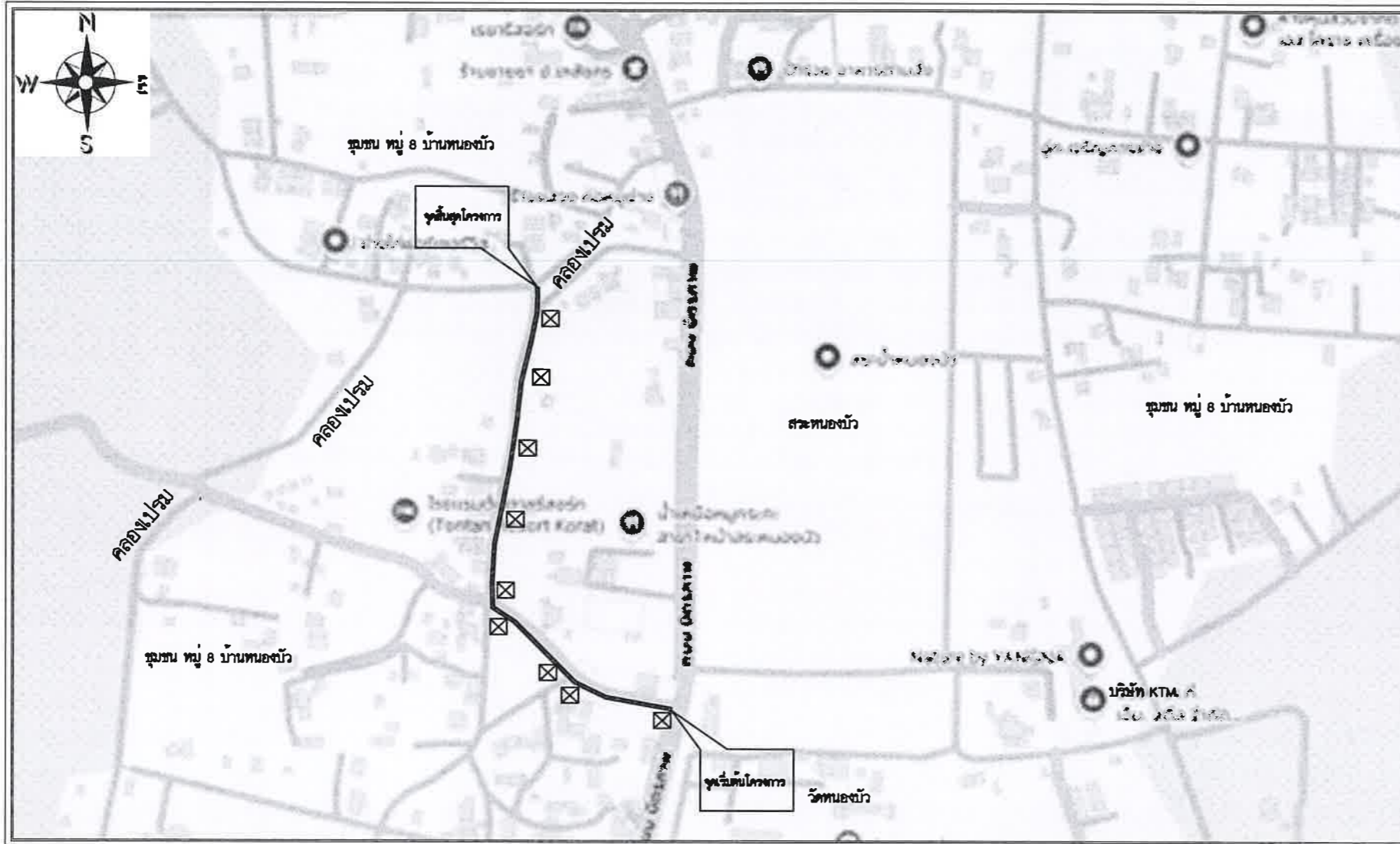
โครงการก่อสร้างรางระบายน้ำคอนกรีตเสริมเหล็กรูปตัวยูปากทางหนองบัว ซอย 7 บัวทองไปคลองเปรม
บ้านหนองบัว หมู่ที่ 8 ตำบลบ้านโพธิ์
อำเภอเมืองนครราชสีมา จังหวัดนครราชสีมา



-  รางระบายน้ำคอนกรีตเสริมเหล็กรูปตัวยูรวมบ่อพัก
 -  บ่อพัก จำนวน 9 บ่อ
 -  พื้นที่ที่ดินผิวจราจรไม่น้อยกว่า 184 ตร.ม.
- แผนที่สังเขป
มาตราส่วน Not to scale

หมายเหตุ : จุดติดตั้งบ่อพัก จำนวน 9 จุด ให้อยู่ในดุลยพินิจของผู้ควบคุมงานหรือคณะกรรมการตรวจรับพัสดุ

(นายยงยุทธ พร้อมสุข)
สย.10092

เจ้าของโครงการ :	
เทศบาลตำบลบ้านโพธิ์ ตำบลบ้านโพธิ์ อำเภอเมืองนครราชสีมา จังหวัดนครราชสีมา	
โครงการ :	
ก่อสร้างรางระบายน้ำคอนกรีตเสริมเหล็กรูปตัวยู ปากทางหนองบัว ซอย 7 บัวทองไปคลองเปรม	
สถานที่ดำเนินการ :	
บ้านหนองบัว หมู่ 8 ตำบลบ้านโพธิ์ อำเภอเมืองนครราชสีมา จังหวัดนครราชสีมา	
สำรวจออกแบบ :	
กองช่างเทศบาลตำบลบ้านโพธิ์	
เขียนแบบ :	
(นายสุริยา เจตนจำลอง) นายช่างโยธาชำนาญงาน	
ตรวจสอบ :	
(นายเอกชัย พลพงษ์) หัวหน้าฝ่ายการโยธา	
ตรวจสอบ :	
(นางสาวศุจินธร ศรีทรัพย์) ผู้อำนวยการกองช่าง	
เห็นชอบ :	
(นางชนิษฐา แสงจันทร์ฉาย) ปลัดเทศบาลตำบลบ้านโพธิ์	
อนุมัติ :	
(นายรุ่งเพชร ชิงโพธิ์) นายกเทศมนตรีตำบลบ้านโพธิ์	
แบบแสดง :	
แผนที่สังเขป	
มาตรฐาน :	
NOT TO SCALE	
แบบเลขที่ :	
20/2568	
วัน/เดือน/ปี :	
เลขแบบ	จำนวนแผ่น
F1	1

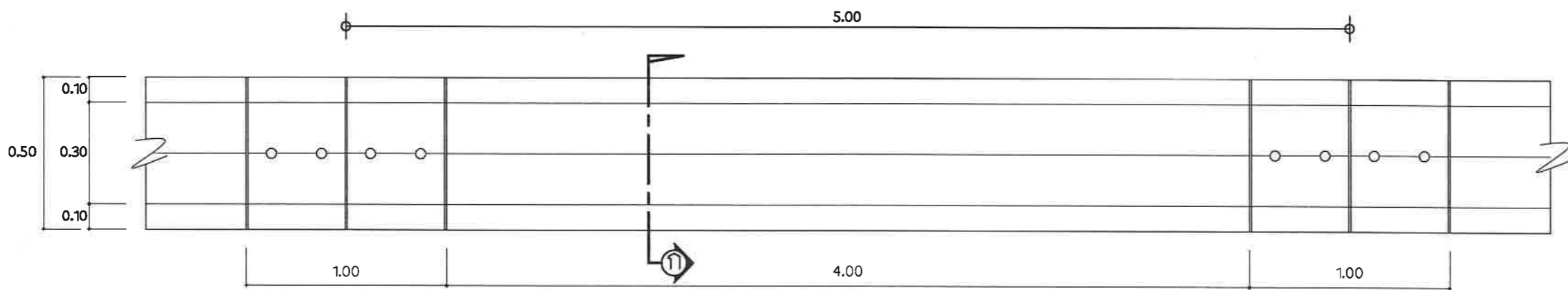

แปลนวางระบายน้ำคอนกรีตเสริมเหล็ก
1 : 25

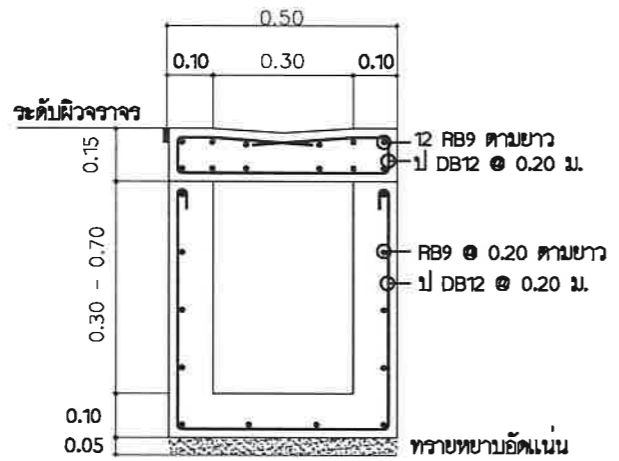

รูปตัด 1-1
1 : 20

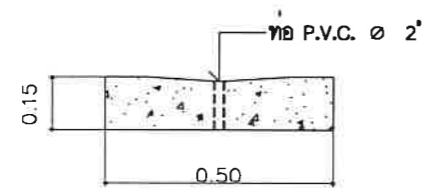

ขยายฝาราง
1 : 20

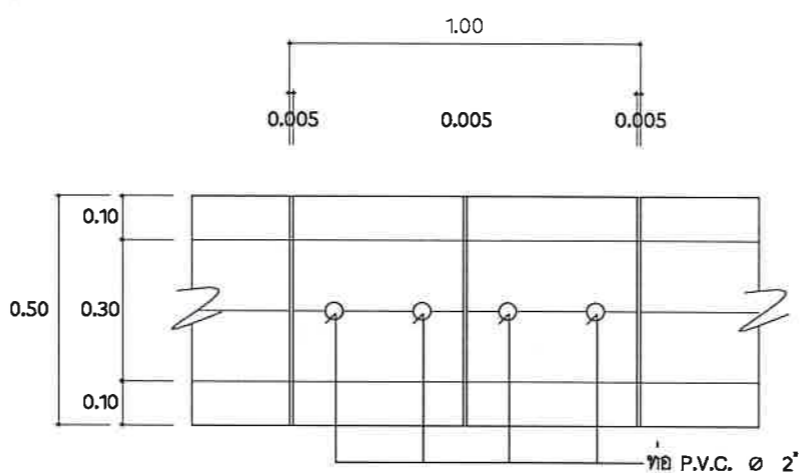

แปลนฝาเปิดราง
1 : 20

รายการประกอบแบบ

1. ส่วนยุบคอนกรีต(SLUMP)ที่ใช้ ไม่มากกว่า 10 ซม.และแรงอัด(COMPRESSIVE STRENGTH)ของแท่งคอนกรีตตัวอย่างขนาด 15x15x15 ซม.ที่ 28 วันต้องไม่น้อยกว่า 240 กก./ตร.ซม.
2. วัสดุยารอยต่อคอนกรีตแบบยืดหยุ่นชนิดเทอร์ออน ตาม มอก.479
3. เหล็กเสริมใช้เหล็กมาตรฐาน มอก.20 และ มอก.24

(นายยงยุทธ พร้อมสุข)
สย.10092

เจ้าของโครงการ :
เทศบาลตำบลบ้านโพธิ์ ตำบลบ้านโพธิ์
อำเภอเมืองนครราชสีมา จังหวัดนครราชสีมา

โครงการ :
ก่อสร้างวางระบายน้ำคอนกรีตเสริมเหล็กชุดที่ 2
ปากทางหนองบัว ซอย 7 มิวทองไปคลองเปรม

สถานที่ดำเนินการ :
บ้านหนองบัว หมู่ 8 ตำบลบ้านโพธิ์
อำเภอเมืองนครราชสีมา จังหวัดนครราชสีมา

สำรวจออกแบบ :
กองช่างเทศบาลตำบลบ้านโพธิ์

เขียนแบบ :
(นายสุริยา เจตนจำลอง)
นายช่างโยธาชำนาญงาน

ตรวจสอบ :
(นายเอกชัย พลพงษ์)
หัวหน้าฝ่ายการโยธา

ตรวจสอบ :
(นางสาวศุจินธร ศรีทรัพย์)
ผู้อำนวยการกองช่าง

เห็นชอบ :
(นางขนิษฐา แสงจันทร์ฉาย)
ปลัดเทศบาลตำบลบ้านโพธิ์

อนุมัติ :
(นายรุ่งเพชร ชิงโพธิ์)
นายกเทศมนตรีตำบลบ้านโพธิ์

แบบแสดง :
- แปลนวางระบายน้ำคอนกรีตเสริมเหล็ก
- แปลนฝาเปิดราง

มาตรฐาน :
NOT TO SCALE

แบบเลขที่ :
20/2568

วัน/เดือน/ปี :

เลขแบบ	จำนวนแผ่น
G1	1

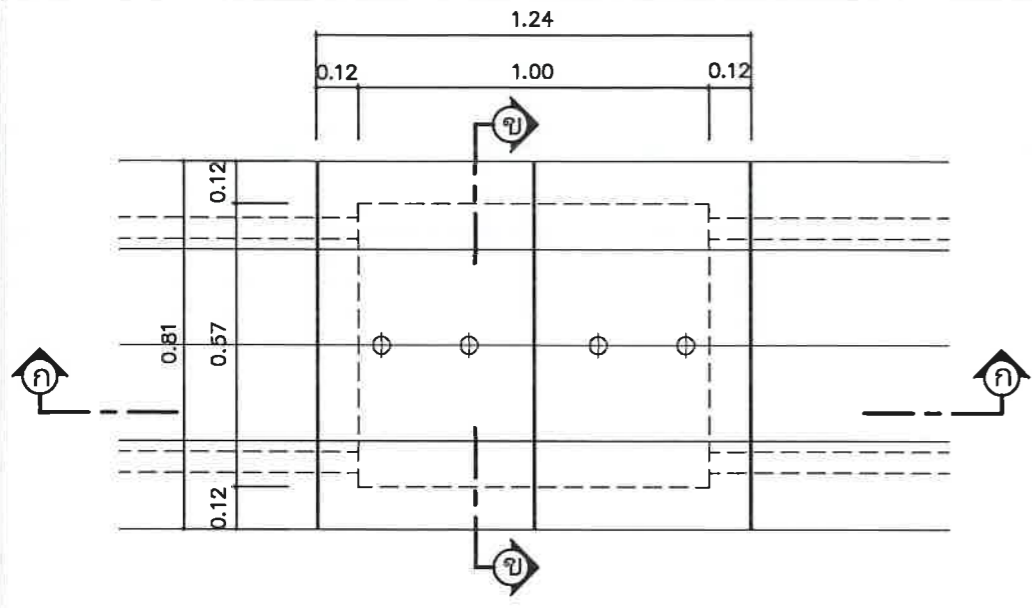

แปลนบ่อพักน้ำ
1 : 20

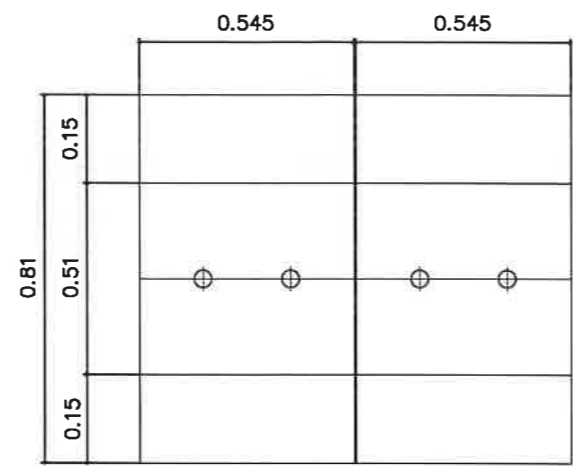

แบบขยายผ้าบ่อพัก
1 : 20

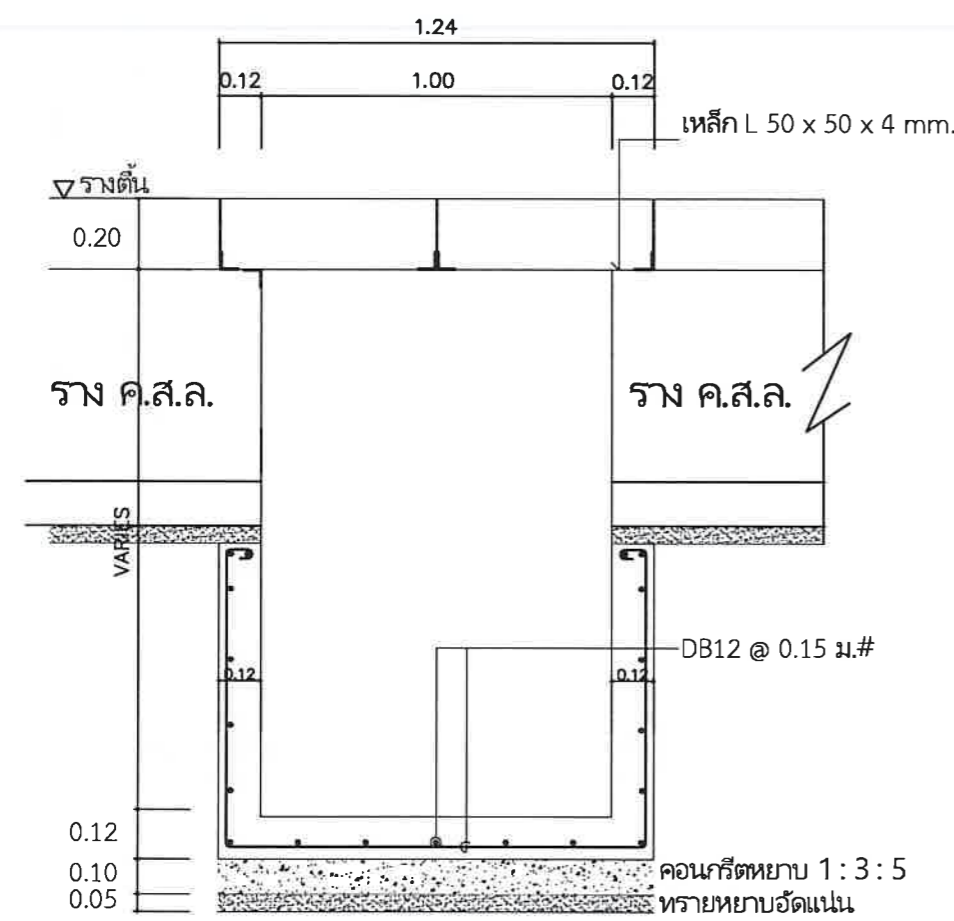
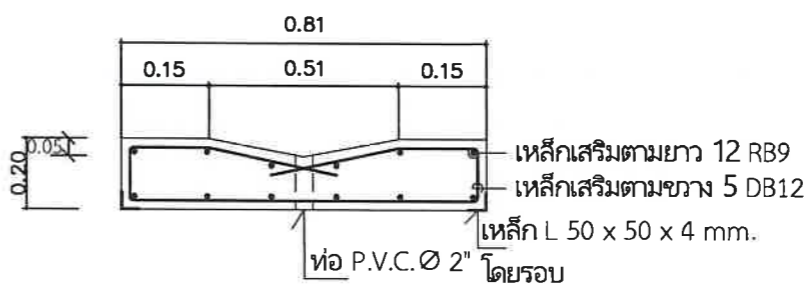

รูปตัด ก-ก
1 : 20

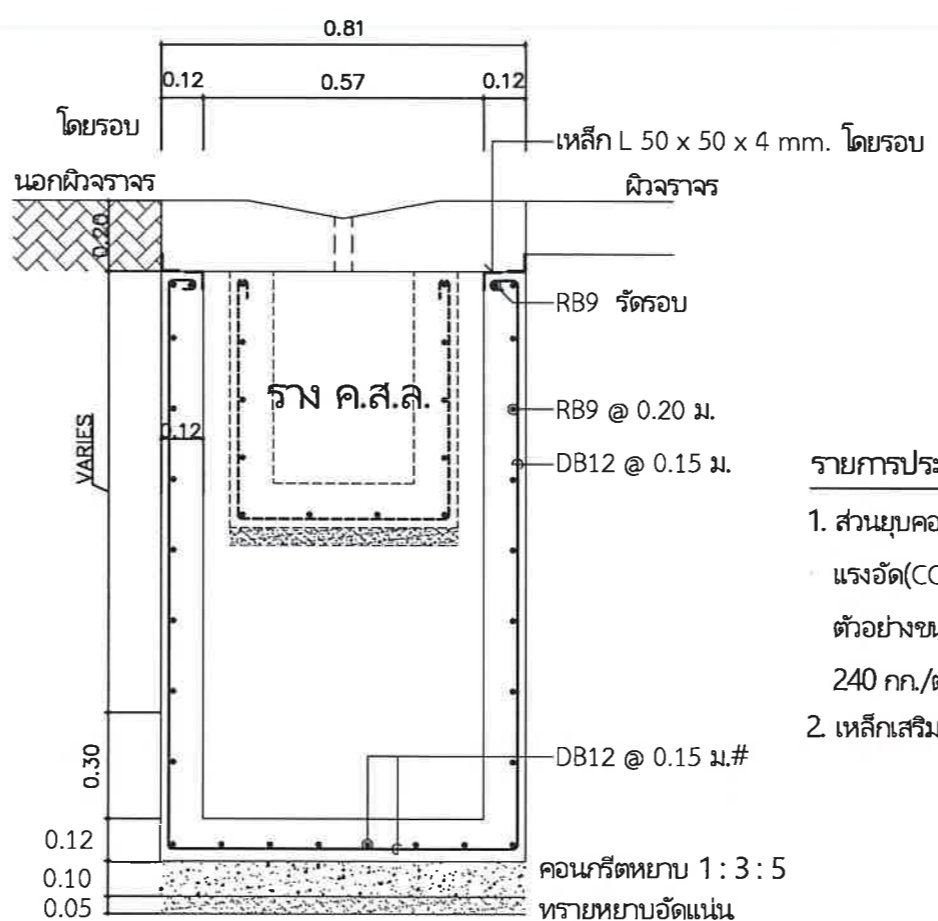

รูปตัด ข-ข
1 : 20

รายการประกอบแบบ

1. ส่วนยูนคอนกรีต(SLUMP)ที่ใช้ไม่มากกว่า 10 ซม.และแรงอัด(COMPRESSIVE STRENGTH)ของแท่งคอนกรีตตัวอย่างขนาด 15x15x15 ซม.ที่ 28 วันต้องไม่น้อยกว่า 240 กก./ตร.ซม.
2. เหล็กเสริมใช้เหล็กมาตรฐาน มอก.20 และ มอก.24

เจ้าของโครงการ : เทศบาลตำบลบ้านโพธิ์ ตำบลบ้านโพธิ์ อำเภอเมืองนครราชสีมา จังหวัดนครราชสีมา	
โครงการ : ก่อสร้างระบบน้ำประปาเสริมพื้นที่หมู่บ้าน ปากทางหนองบัว หมู่ 7 มีทองไปคลองเปรม	
สถานที่ดำเนินการ : บ้านหนองบัว หมู่ 8 ตำบลบ้านโพธิ์ อำเภอเมืองนครราชสีมา จังหวัดนครราชสีมา	
สำรองออกแบบ : กองช่างเทศบาลตำบลบ้านโพธิ์	
เขียนแบบ : (นายสุริยา เจตนจำลอง) นายช่างโยธาชำนาญงาน	
ตรวจสอบ : (นายเอกชัย พลพงษ์) หัวหน้าฝ่ายการโยธา	
ตรวจสอบ : (นางสาวศุจินธร ศรีทรัพย์) ผู้อำนวยการกองช่าง	
เห็นชอบ : (นางนิมิตรา แสงจันทร์ฉาย) ปลัดเทศบาลตำบลบ้านโพธิ์	
อนุมัติ : (นายรุ่งเพชร สิงห์โพธิ์) นายกเทศมนตรีตำบลบ้านโพธิ์	
แบบแสดง : - แปลนบ่อพักน้ำ, รูปตัด A-A, B-B - แบบขยายผ้าบ่อพัก	
มาตรฐาน : NOT TO SCALE	
แบบเลขที่ : 20/2568	
วัน/เดือน/ปี :	
เลขแบบ G2	จำนวนแผ่น 1

(นายยงยุทธ พร้อมสุข)
 10/10/92

*วัสดุและวิธีการดำเนินการก่อสร้างจะต้องเป็นไปตามมาตรฐานทางหลวงท้องถิ่น พ.ศ. 2562 เฉพาะในส่วนที่เกี่ยวข้องเท่านั้น



โครงการก่อสร้างของ.....เทศบาลตำบลบ้านโพธิ์.....
โทร.....0-44415109.....

ประเภทสิ่งก่อสร้าง.....

ชื่อ ที่อยู่ หมายเลขโทรศัพท์ ผู้รับจ้าง (ชื่อบุคคลและนิติบุคคล).....

ระยะเวลาเริ่มต้นสัญญาวันที่.....และระยะเวลาสิ้นสุดสัญญาวันที่.....รวมเป็นระยะเวลา.....วัน

วงเงินงบประมาณที่ได้ตั้งไว้หรือที่ได้รับ.....บาท (ตัวอักษร).....

ราคากลางค่าก่อสร้าง.....บาท (ตัวอักษร).....

วงเงินก่อสร้างตามที่ได้ลงนามในสัญญาจ้าง.....บาท (ตัวอักษร).....

ผู้ควบคุมงานก่อสร้าง.....โทร..... คณะกรรมการตรวจรับพัสดุ



QR Code ขนาด 0.15 x 0.15 ม.

"ก่อสร้างด้วยเงินภาษีของประชาชน"

- 1.....
- 2.....
- 3.....

แผ่นไว้นิล

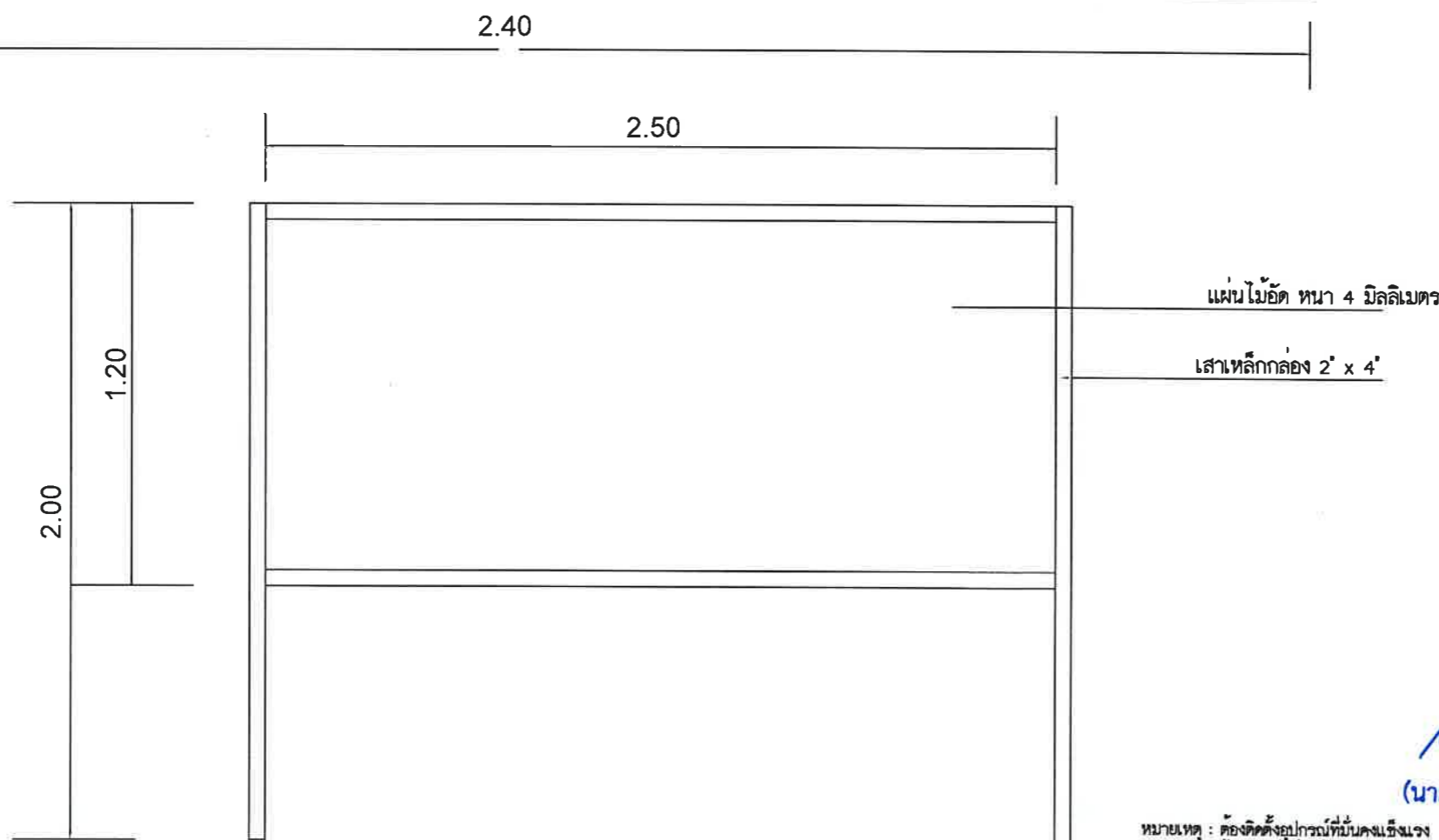

แผ่นไม้อัดหนา 4 มิลลิเมตร
เสาเหล็กกลวง 2' x 4'

W.N.I.
(นายยงยุทธ พร้อมสุข)

หมายเหตุ : ต้องติดตั้งอุปกรณ์ที่มั่นคงแข็งแรง
ป้องกันแผ่นป้ายลม สย.10092



เจ้าของโครงการ :
เทศบาลตำบลบ้านโพธิ์ ตำบลบ้านโพธิ์
อำเภอเมืองนครราชสีมา จังหวัดนครราชสีมา

โครงการ :
ก่อสร้างวางระบบน้ำประปาภิบาลพื้นที่ชุมชน
ปากทางหนองบัว ซอย 7 มิวทองไปคลองมะขาม

สถานที่ดำเนินการ :
บ้านหนองบัว หมู่ 8 ตำบลบ้านโพธิ์
อำเภอเมืองนครราชสีมา จังหวัดนครราชสีมา

สำเนาออกแบบ :
กองช่างเทศบาลตำบลบ้านโพธิ์

เขียนแบบ :
(นายสุริยา เจตนจำลอง)
นายช่างโยธาชำนาญงาน

ตรวจสอบ :
(นายเอกชัย พลพงษ์)
หัวหน้าฝ่ายการโยธา

ตรวจสอบ :
(นางสาวศุจินธร ศรีทรัพย์)
ผู้อำนวยการกองช่าง

เห็นชอบ :
(นางชนิษฐา แสงจันทร์ฉาย)
ปลัดเทศบาลตำบลบ้านโพธิ์

อนุมัติ :
(นายรุ่งเพชร ชิงโพธิ์)
นายกเทศมนตรีตำบลบ้านโพธิ์

แบบแสดง :
บับแนะนำโครงการ

มาตรฐาน :
NOT TO SCALE

แบบเลขที่ :
20/2568

วัน/เดือน/ปี :

เลขแบบ : H1 จำนวนแผ่น : 1

ขอบเขตของงาน (Terms of Reference : TOR)

โครงการก่อสร้างรางระบายน้ำคอนกรีตเสริมเหล็กรูปตัวยู ปากทางหนองบัว ซอย๗ บัวทองไปคลองเปรม
บ้านหนองบัว หมู่ที่ ๘ ตำบลบ้านโพธิ์ อำเภอเมืองนครราชสีมา จังหวัดนครราชสีมา

๑. ความเป็นมา

ตามที่นายอำเภอเมืองนครราชสีมา ได้อนุมัติให้ใช้เทศบัญญัติงบประมาณรายจ่ายประจำปีงบประมาณ พ.ศ.๒๕๖๙ และเทศบาลตำบลบ้านโพธิ์ได้ตั้งเทศบัญญัติงบประมาณรายจ่ายประจำปีงบประมาณ พ.ศ.๒๕๖๙ ตั้งจ่ายไว้ในกองช่าง หน้า ๑๑๙ แผนงานอุตสาหกรรมและการโยธา งานก่อสร้าง งบลงทุน หมวดค่าที่ดินและสิ่งก่อสร้าง ประเภทค่าก่อสร้างสิ่งสาธารณูปการ โครงการก่อสร้างรางระบายน้ำคอนกรีตเสริมเหล็กรูปตัวยู ปากทางหนองบัว ซอย๗ บัวทองไปคลองเปรม บ้านหนองบัว หมู่ที่ ๘ เพื่อจ่ายเป็นค่าก่อสร้างรางระบายน้ำคอนกรีตเสริมเหล็กรูปตัวยู กว้าง ๐.๓๐ เมตร ยาว ๔๕๐.๐๐ เมตร ลึกเฉลี่ยไม่น้อยกว่า ๐.๕๐ เมตร พร้อมบ่อพัก จำนวน ๙ บ่อ รายละเอียดตามแบบเทศบาลตำบลบ้านโพธิ์กำหนด พร้อมป้ายแนะนำโครงการ ๑ ชุด งบประมาณ ๑,๒๓๔,๕๐๐.- บาท (หนึ่งล้านสองแสนสามหมื่นสี่พันห้าร้อยบาทถ้วน)

๒. วัตถุประสงค์

๑. เพื่อบรรเทาความเดือดร้อนของประชาชน
๒. เพื่อการคมนาคมที่สะดวกของประชาชน
๓. เพื่อดำเนินการตามอำนาจหน้าที่ของเทศบาลภายในเขตรับผิดชอบเทศบาลตำบลบ้านโพธิ์

๓. คุณสมบัติผู้ประสงค์จะเสนอราคา

๑. มีความสามารถตามกฎหมาย
๒. ไม่เป็นบุคคลล้มละลาย
๓. ไม่อยู่ระหว่างเลิกกิจการ
๔. ไม่เป็นบุคคลซึ่งอยู่ระหว่างถูกระงับการยื่นข้อเสนอหรือทำสัญญากับหน่วยงานของรัฐไว้ชั่วคราว เนื่องจากเป็นผู้ที่ไม่ผ่านเกณฑ์การประเมินผลการปฏิบัติงานของผู้ประกอบการตามระเบียบที่รัฐมนตรีว่าการกระทรวงการคลังกำหนดตามที่ประกาศเผยแพร่ในระบบเครือข่ายสารสนเทศของกรมบัญชีกลาง
๕. ไม่เป็นบุคคลซึ่งถูกระงับชื่อไว้ในบัญชีรายชื่อผู้ทำงานและได้แจ้งเวียนชื่อให้เป็นผู้ทำงานของหน่วยงานของรัฐในระบบเครือข่ายสารสนเทศของกรมบัญชีกลางซึ่งรวมถึงนิติบุคคลที่ผู้ทำงานเป็นหุ้นส่วนผู้จัดการกรรมการผู้จัดการผู้บริหารผู้มีอำนาจในการดำเนินงานในกิจการของนิติบุคคลนั้นด้วย
๖. มีคุณสมบัติและไม่มีลักษณะต้องห้ามตามที่คณะกรรมการนโยบายการจัดซื้อจัดจ้างและการบริหารพัสดุภาครัฐกำหนดในราชกิจจานุเบกษา
๗. เป็นนิติบุคคลหรือบุคคลธรรมดาผู้มีอาชีพรับจ้างงานดังกล่าว
๘. ไม่เป็นผู้มีผลประโยชน์ร่วมกันกับผู้ยื่นข้อเสนอรายอื่นที่เข้ายื่นข้อเสนอให้แก่เทศบาลตำบลบ้านโพธิ์ หรือไม่เป็นผู้กระทำการอันเป็นการขัดขวางการแข่งขันอย่างเป็นธรรมในการจัดจ้างครั้งนี้
๙. ไม่เป็นผู้ได้รับเอกสิทธิ์หรือความคุ้มกันซึ่งอาจปฏิเสธไม่ยอมขึ้นศาลไทยเว้นแต่รัฐบาลของผู้ยื่นข้อเสนอได้มีคำสั่งให้สละเอกสิทธิ์และความคุ้มกันเช่นนั้น
๑๐. ผู้เสนอราคาต้องผ่านการคัดเลือกผู้มีคุณสมบัติเบื้องต้นในการจ้าง
๑๑. กรณีนิติบุคคลต้องเป็นผู้ประกอบการวิสาหกิจขนาดกลางและขนาดย่อม (SMEs) และมีใบรับรอง SME เป็นลำดับแรกเพื่อการจัดซื้อจัดจ้างภาครัฐ (THAI SME-EP)
๑๒. กรณีเป็นนิติบุคคลที่จัดตั้งขึ้นตามกฎหมายไทยซึ่งได้จดทะเบียนเกินกว่า ๑ ปี ต้องมีมูลค่าสุทธิของกิจการ จากผลต่างระหว่างสินทรัพย์สุทธิหักด้วยหนี้สินสุทธิที่ปรากฏในงบแสดงฐานะการเงินที่มีการตรวจรับรองแล้ว ซึ่งจะต้องแสดงค่าเป็นบวก ๑ ปีสุดท้ายก่อนวันยื่นข้อเสนอ

๑๓. กรณีผู้ยื่นข้อเสนอเป็นนิติบุคคลที่จัดตั้งขึ้นตามกฎหมายไทย ซึ่งยังไม่มีงบการเงินงบแสดงฐานะการเงินกับกรมพัฒนาธุรกิจการค้า ให้พิจารณาการกำหนดมูลค่าของทุนจดทะเบียน โดยผู้ยื่นข้อเสนอจะต้องมีทุนจดทะเบียนที่เรียกชำระมูลค่าหุ้นแล้ว ณ วันที่ยื่นข้อเสนอ (๑) มูลค่าการจัดซื้อจัดจ้างไม่เกิน ๑ ล้านบาท ไม่ต้องกำหนดทุนจดทะเบียน

๑๔. สำหรับการซื้อจัดจ้างครั้งหนึ่งที่มีวงเงินเกิน ๕๐๐,๐๐๐ บาท ขึ้นไป กรณีผู้ยื่นข้อเสนอเป็นบุคคลธรรมดา ให้พิจารณาจากหนังสือรับรองบัญชีเงินฝากไม่เกิน ๙๐ วัน ก่อนวันยื่นข้อเสนอ โดยต้องมีเงินฝากคงเหลือในบัญชีธนาคารเป็นมูลค่า ๑ ใน ๔ ของมูลค่างบประมาณโครงการหรือรายการที่ยื่นข้อเสนอในแต่ละครั้ง และหากเป็นผู้ชนะการจัดซื้อจัดจ้างหรือเป็นผู้ได้รับการคัดเลือกจะต้องแสดงหนังสือรับรองบัญชีเงินฝากที่มีมูลค่าดังกล่าวอีกครั้งหนึ่งในวันลงนามในสัญญา

๑๕. กรณีที่ผู้ยื่นข้อเสนอไม่มีมูลค่าสุทธิของกิจการหรือทุนจดทะเบียนหรือมีแต่ไม่เพียงพอที่จะเข้ายื่นข้อเสนอ ผู้ยื่นข้อเสนอสามารถขอวงเงินสินเชื่อ โดยต้องมีวงเงินสินเชื่อ ๑ ใน ๔ ของมูลค่างบประมาณของโครงการหรือรายการที่ยื่นข้อเสนอในแต่ละครั้ง (สินเชื่อที่ธนาคารภายในประเทศหรือบริษัทเงินทุนหรือบริษัทเงินทุนหลักทรัพย์ที่ได้รับอนุญาตให้ประกอบกิจการเงินทุนเพื่อการพาณิชย์และประกอบธุรกิจการค้าตามประกาศของธนาคารแห่งประเทศไทย ตามรายชื่อบริษัทเงินทุนที่ธนาคารแห่งประเทศไทยแจ้งเวียนให้ทราบโดยพิจารณาจากยอดเงินรวมของวงเงินสินเชื่อที่สำนักงานใหญ่รับรองหรือสำนักงานที่สาขารับรอง (กรณีได้รับมอบอำนาจจากสำนักงานใหญ่) ซึ่งออกให้แก่ผู้ยื่นข้อเสนอ นับถึงวันยื่นข้อเสนอไม่เกิน ๙๐ วัน) หนังสือรับรองวงเงินสินเชื่อให้เป็นไปตามสิ่งที่ส่งมาด้วย ๑ ของหนังสือคณะกรรมการวินิจฉัยปัญหาการจัดซื้อจัดจ้างและการบริหารพัสดุภาครัฐ กรมบัญชีกลาง ด่วนที่สุด ที่ กค (กวจ) ๐๔๐๕.๒/ว ๑๒๔ ลงวันที่ ๑ มีนาคม ๒๕๖๖

๑๖. ผู้รับจ้างที่เป็นคู่สัญญาต้องจัดแผนการทำงานมาให้ภายใน...๗.....วัน นับถัดจากวันลงนามในสัญญา เว้นแต่เป็นกรณีการเช่าซึ่งสัญญาอายุไม่เกิน ๙๐ วันหรือกรณีการซื้อซึ่งสัญญากำหนดส่งงานงวดเดียวหรือกรณีการซื้อ การเช่า การจ้าง และการจ้างก่อสร้าง ซึ่งสัญญาหรือบันทึกข้อตกลงเป็นหนังสือมีวงเงินไม่เกิน ๕๐๐,๐๐๐ บาท โดยจัดทำแผนการทำงานตามสิ่งที่ส่งมาด้วย ๒ และสิ่งที่ส่งมาด้วย ๓ ของหนังสือคณะกรรมการวินิจฉัยปัญหาการจัดซื้อจัดจ้างและการบริหารพัสดุภาครัฐ กรมบัญชีกลาง ด่วนที่สุด ที่ กค (กวจ) ๐๔๐๕.๒/ว ๑๒๔ ลงวันที่ ๑ มีนาคม ๒๕๖๖ ทั้งนี้ แผนการทำงานดังกล่าวให้ถือเป็นเอกสารส่วนหนึ่งของสัญญา

อนึ่ง ในการกำหนดวงงานและวงเงิน หน่วยงานของรัฐควรพิจารณากำหนดวงงานและวงเงินให้เหมาะสมและมีความสอดคล้องสัมพันธ์กันด้วย

๔. รายละเอียดคุณลักษณะเฉพาะของพัสดุ

ดำเนินการจัดจ้างตามโครงการก่อสร้างรางระบายน้ำคอนกรีตเสริมเหล็กรูปตัวยูปากทางหนองบัว ซอย๗ บัวทองไปคลองเปรม บ้านหนองบัว หมู่ที่ ๘ ก่อสร้างรางระบายน้ำ คสล.รูปตัวยู กว้าง ๐.๓๐เมตร ยาว ๔๕๐.๐๐เมตร ลึกไม่น้อยกว่า ๐.๕๐เมตร พร้อมบ่อพัก จำนวน ๘บ่อ รายละเอียดตามแบบเทศบาลตำบลบ้านโพธิ์กำหนด งบประมาณ ๑,๒๓๔,๕๐๐.- บาท (หนึ่งล้านสองแสนสามหมื่นสี่พันห้าร้อยบาทถ้วน)

๕. กำหนดเวลาส่งมอบพัสดุ

ระยะเวลาส่งมอบ ๗๕ วัน นับถัดจากวันลงนามในสัญญา

๖. หลักเกณฑ์การพิจารณาคัดเลือกข้อเสนอ

ในการพิจารณาคัดเลือกผู้ชนะการยื่นข้อเสนอ เทศบาลตำบลบ้านโพธิ์ จะพิจารณาคัดเลือกโดย
ใช้หลักเกณฑ์ราคา

๗. วงเงินงบประมาณ/วงเงินที่ได้รับจัดสรร

๑,๒๓๔,๕๐๐.- บาท (หนึ่งล้านสองแสนสามหมื่นสี่พันห้าร้อยบาทถ้วน)

๘. งวดงานและการจ่ายเงิน

กำหนดจ่ายเงิน ๑ งวด ดังนี้

งวดที่ ๑ เป็นเงินร้อยละ ๑๐๐.๐๐ ของค่าจ้างเหมาตามที่ตกลงทำสัญญาว่าจ้าง จะจ่ายให้เมื่อผู้รับจ้างได้ปฏิบัติงานโครงการ โดยก่อสร้างรางระบายน้ำ คสล.รูปตัวยู กว้าง ๐.๓๐ เมตร ยาว ๔๕๐.๐๐ เมตร ลึกไม่น้อยกว่า ๐.๕๐ เมตร พร้อมบ่อพัก จำนวน ๘ บ่อ ปากทางหนองบัว ซอย๗ บัวทองไปคลองเปรม บ้านหนองบัว หมู่ที่ ๘ ตำบลบ้านโพธิ์ อำเภอเมืองนครราชสีมา จังหวัดนครราชสีมา แล้วเสร็จครบถ้วนตามแบบแปลนและสัญญา ภายใน ๗๕ วัน

๙. อัตราค่าปรับ

๙.๑ กรณีที่ผู้รับจ้างปฏิบัติผิดสัญญาจ้าง เทศบาลตำบลบ้านโพธิ์ จะกำหนดค่าปรับเป็นรายวันในอัตราร้อยละ ๐.๒๕ ของราคางาน

๙.๒ ในกรณีที่ผู้รับจ้างไม่ปฏิบัติตามสัญญาข้อหนึ่งข้อใดด้วยเหตุใดๆ ก็ตาม จนเป็นเหตุให้เกิดค่าปรับ ค่าเสียหาย หรือค่าใช้จ่ายแก่ผู้ว่าจ้าง ผู้รับจ้างต้องชดใช้ค่าปรับ ค่าเสียหาย หรือค่าใช้จ่ายดังกล่าวให้แก่ผู้ว่าจ้างโดยสิ้นเชิงภายในกำหนด ๑๕ (สิบห้า) วัน นับถัดจากวันที่ได้รับแจ้งเป็นหนังสือจากผู้ว่าจ้าง หากผู้รับจ้างไม่ชดใช้ให้ถูกต้องครบถ้วนภายในระยะเวลาดังกล่าวให้ผู้ว่าจ้างมีสิทธิที่จะหักเอาจากจำนวนเงินค่าจ้างที่ต้องชำระ หรือจากเงินประกันผลงานของผู้รับจ้าง หรือบังคับจากหลักประกันการปฏิบัติตามสัญญาได้ทันที

๙.๓ หากค่าปรับ ค่าเสียหาย หรือค่าใช้จ่ายที่บังคับจากเงินค่าจ้างที่ต้องชำระ เงินประกันผลงานหรือหลักประกันการปฏิบัติตามสัญญาแล้วยังไม่เพียงพอ ผู้รับจ้างยินยอมชำระส่วนที่เหลือ ที่ยังขาดอยู่จนครบถ้วนตามจำนวนค่าปรับ ค่าเสียหาย หรือค่าใช้จ่ายนั้น ภายในกำหนด ๑๕ (สิบห้า) วัน นับถัดจากวันที่ได้รับแจ้งเป็นหนังสือจากผู้ว่าจ้าง

๙.๔ หากมีเงินค่าจ้างตามสัญญาที่หักไว้จ่ายเป็นค่าปรับ ค่าเสียหาย หรือค่าใช้จ่ายแล้วยังเหลืออยู่อีกเท่าใด ผู้ว่าจ้างจะคืนให้แก่ผู้รับจ้างทั้งหมด

๑๐. การกำหนดระยะเวลารับประกันความชำรุดบกพร่อง

ผู้ชนะการเสนอราคาจะต้องรับประกันความชำรุดบกพร่องของงานจ้างที่เกิดขึ้นภายในระยะเวลาไม่น้อยกว่า ๒ ปี นับถัดจากวันที่เทศบาลตำบลบ้านโพธิ์ ได้รับมอบงานโดยจะต้องจัดการซ่อมแซมแก้ไขให้ได้ดังเดิมภายใน ๑๕ วัน นับถัดจากวันที่ได้รับแจ้งความชำรุดบกพร่อง

๑๑. ราคากลาง

คณะกรรมการกำหนดราคากลาง

๑๒. การทำสัญญา

เทศบาลตำบลบ้านโพธิ์ จะเรียกทำสัญญาภายใน ๗ วันทำการ

๑๓. การปรับราคาค่างานก่อสร้าง

การปรับราคาค่างานก่อสร้างตามสูตรการปรับราคาดังระบุในเอกสารแนบท้าย จะนำมาใช้ในกรณีที่ค่างานก่อสร้างลดลงหรือเพิ่มขึ้น โดยวิธีการต่อไปนี้

ตามเงื่อนไข หลักเกณฑ์ สูตรและวิธีคำนวณที่ใช้กับสัญญาแบบปรับราคาได้ตามมติคณะรัฐมนตรี เมื่อวันที่ ๒๒ สิงหาคม ๒๕๓๒ เรื่อง การพิจารณาช่วยเหลือผู้ประกอบการอาชีพงานก่อสร้าง ตามหนังสือสำนักเลขาธิการคณะรัฐมนตรี ที่ นร ๐๒๐๓/ว ๑๐๙ ลงวันที่ ๒๔ สิงหาคม ๒๕๓๒

ตามหนังสือ ด่วนที่สุด กค (กวจ) ๐๔๐๕.๒/ว๑๑๐ ลงวันที่ ๕ มีนาคม ๒๕๖๑ เรื่อง ข้อมติแนวทางปฏิบัติในการกำหนดเงื่อนไขและหลักเกณฑ์สัญญาแบบปรับราคาได้ (ค่าK)ไว้ในสัญญาจ้างก่อสร้าง

สูตรการปรับราคา (สูตรค่า K) จะต้องคงที่ที่ระดับที่กำหนดไว้ในวันแล้วเสร็จตามที่กำหนดไว้ในสัญญา หรือภายในระยะเวลาที่เทศบาลตำบลบ้านโพธิ์ได้ขยายออกไป โดยจะใช้สูตรของทางราชการดังนี้ ประเภทงานก่อสร้างและสูตรที่ใช้กับสัญญาแบบปรับราคาได้

หมวดที่ ๓ งานทาง

$$๑. \text{งานคู และบ่อพัก คสล. ใช้สูตร } k \text{ ๓.๕} = ๐.๓๕ + ๐.๒๐ * It / Io + ๐.๑๕ * Ct / Co + ๐.๑๕ * Mt / Mo + ๐.๑๕ * St / So$$

๑๔. เงื่อนไข ข้อกำหนด

๑. ตามกฎกระทรวงกำหนดพัสดุและวิธีการจัดซื้อจัดจ้างพัสดุที่ภาครัฐต้องการส่งเสริมหรือสนับสนุน (ฉบับที่ ๒) พ.ศ. ๒๕๖๓ ตามนัยแห่งหนังสือคณะกรรมการวินิจฉัยปัญหาการจัดซื้อจัดจ้างและการบริหารพัสดุภาครัฐ ด่วนที่สุด ที่ กค (กวจ) ๐๔๐๕.๒/ว ๗๘ ลงวันที่ ๓๑ มกราคม ๒๕๖๕ แนวทางปฏิบัติ ฯ ข้อ ๑.๒ (๑.๒.๑.๑) ดังนี้

- กำหนดให้คู่สัญญาต้องใช้ประเภทพัสดุหรือครุภัณฑ์ที่จะใช้งานก่อสร้างเป็นพัสดุที่ผลิตภายในประเทศ โดยต้องไม่น้อยกว่าร้อยละ ๖๐ ของมูลค่าพัสดุที่จะใช้ในงานก่อสร้างทั้งหมดตามสัญญา

- กำหนดให้คู่สัญญาต้องใช้เหล็กที่ผลิตภายในประเทศ ไม่น้อยกว่าร้อยละ ๙๐ ของปริมาณเหล็กที่ต้องใช้ทั้งหมดตามสัญญา

๒. หนังสือคณะกรรมการวินิจฉัยปัญหาการจัดซื้อจัดจ้างและการบริหารพัสดุภาครัฐ กรมบัญชีกลาง ที่ กค (กวจ) ๐๔๐๕.๒/ว ๕๖ ลงวันที่ ๒๔ มกราคม ๒๕๖๖ ข้อ ๔

๓. ตามนัยแห่งหนังสือคณะกรรมการวินิจฉัยปัญหาการจัดซื้อจัดจ้างและการบริหารพัสดุภาครัฐ ด่วนที่สุด ที่ กค (กวจ) ๐๔๐๕.๒/ว๑๒๔ ลงวันที่ ๑ มีนาคม ๒๕๖๖ แนวทางปฏิบัติ ฯ ข้อ ๓.๑ ข้อ ๓.๒ และข้อ ๓.๓ ไปใช้กับวิธีคัดเลือกและวิธีเฉพาะเจาะจงด้วย

๑๕. หน่วยงานรับผิดชอบ

กองช่างเทศบาลตำบลบ้านโพธิ์ อำเภอเมืองนครราชสีมา จังหวัดนครราชสีมา

(ลงชื่อ)..........ประธานกรรมการ
(นายไกรเลิศ ตัดมะเรียง)

(ลงชื่อ)..........กรรมการ
(นายสุริยา เจตนจำลอง)

(ลงชื่อ)..........กรรมการ
(นายบรรจง งอกโพธิ์)

(ลงชื่อ)..........ผู้อำนวยการกองช่าง
(นางสาวศุจินทร ศรีทรัพย์)

โครงการก่อสร้างวางระบายน้ำคอนกรีตเสริมเหล็กกรุด้วย ปากทางหนองบัว ซอย๗ บัวทองไปคลองเปรม
บ้านหนองบัว หมู่ที่ ๘ ตำบลบ้านโพธิ์ อำเภอเมืองนครราชสีมา จังหวัดนครราชสีมา

๑. กำหนดระยะเวลาก่อสร้าง จำนวน ๗๕ วัน ตามแผนงานแนบท้ายนี้
๒. กำหนดงวดงาน จำนวน ๑ งวดงาน (หนึ่งงวดงาน)
๓. กำหนดอัตราค่าปรับเป็นรายวันในอัตราร้อยละ ๐.๒๕ ของราคางานจ้างนั้น
๔. กำหนดระยะเวลาในการรับประกันความชำรุดบกพร่องของงานจ้าง ก่อสร้างไม่น้อยกว่า ๒ ปี
๕. เพิ่มหน้าที่เลือกสูตรค่า k สำหรับโครงการนี้

๓.๕ งานคู และบ่อพัก คสล.

ประเภทงาน ๓	งานคูและบ่อพัก คสล.	$K_{3.5} = 0.35 + 0.20 * It/lo + 0.15 * Ct/Co + 0.15 * Mt/Mo + 0.15 * St/So$
-------------	---------------------	--

(ลงชื่อ)

(นายบรรจง งอกโพธิ์)
ผู้ช่วยนายช่างโยธา

(ลงชื่อ)

(นายสุริยา เจตน์จำลอง)
นายช่างโยธาชำนาญงาน

(ลงชื่อ)

(นายไกรเลิศ ตุ่มมะเรียง)
นายช่างโยธาชำนาญงาน